

2024 (令和6年)

広報

1

No.726

# ふじのみや



平和への願いを込めて

# 迎春

謹賀  
新年



広報ふじのみやは、自治会の協力で配布しています。自治会に加入して地域活動に協力しましょう。



2024(令和6年)  
No.726

## 1 月号 目次

- 3 塩分のとり過ぎに注意しよう
- 4 キッズゲルニカ
- 6 第17回 高校生議会
- 10 税の申告を忘れずに
- 14 こども・こそだて
- 16 いきいきライフ
- 19 見逃せない情報
- 24 歩く博物館
- 25 暮らしのなかに
- 26 わが家のスター／読者プレゼント
- 27 図書館／文化会館
- 28 自転車
- 29 スポーツ
- 30 宮ゼミ
- 31 スケジュール
- 32 まちかど写真館

### 富士宮の特産



#### 村山人参

村山地区で1950年代から栽培されている伝統野菜の「村山人参」は、富士山の火山灰土で育てられ、収穫時には、長さ50cm～1mにまで成長します。

収穫の大変さと農家の高齢化により栽培する農家が少なくなり、幻の人参とも呼ばれています。

例年、12～1月に数量限定で出荷されます。



村山人参の目印  
「ロンキャロくんシール」

#### 問 農民市場

(粟倉1263)

8:00～17:00(1/1(月)～5(金)を除く)

☎23-8812

JAふじ伊豆ファーマーズマーケットう宮～な  
(外神123)

8:30～16:00(毎週火曜・1/1(月)～4(木)を除く)

☎59-2022

#### 統計

##### 人口と世帯数 (R5.12.1現在)

男性 63,670 (-81) ※( )は前月比  
女性 64,576 (-9)  
合計 128,246 (-90) 世帯 58,857 (+12)

# 富士宮市民は高血圧!?

## 塩分のとり過ぎに注意しよう



問 健康増進課 ☎ 22-2727 FAX 28-0267

### 富士宮市民は高血圧症の人が多い

令和元年度に実施した特定健診の結果から、富士宮市は、男女ともに高血圧症に該当する人の割合が、県平均と比べて1.22倍高いことがわかりました。

高血圧症割合の比較

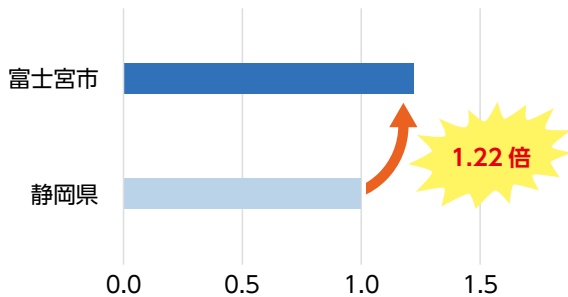

### 高血圧症とは

自宅で測った血圧が、最高135mmHg以上または最低85mmHg以上の状態が続くことをいいます。

### 血圧とは

血液が動脈を流れる際に、血管の内側の壁を押す力の中で、心臓から送り出される血液の量や血管の太さ、血管の壁の弾力性によって決まります。

### 塩分をとり過ぎると

血液中の塩分の濃度を下げようとして水分を取り込むため、血液量が増え、血管へ強い圧力がかかり、高血圧の状態となります。

### 高血圧症になると

脳出血や脳梗塞、狭心症や心筋梗塞、腎不全など、さまざまな臓器で重い合併症を引き起こしやすくなります。

合併症は、一度起きると完全に治すことが難しいため、普段から食事に気をつけて生活することが大切です。

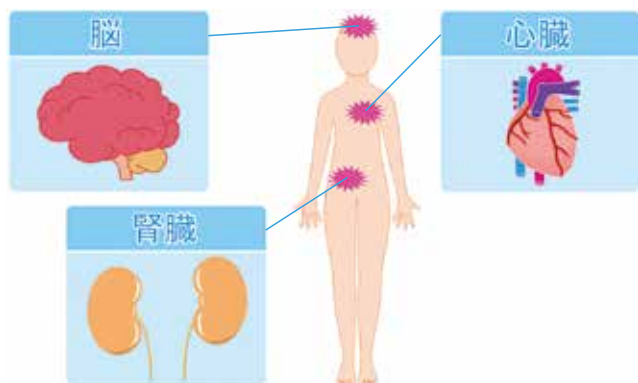

### 塩分のとり方を見直そう

令和4年度に実施したお塩のとり方チェック票の結果から、富士宮市は、県平均と比べて、1日2回以上漬物を食べる人が多く、特に高齢世代で頻度が高いことがわかりました。

漬物を食べる頻度

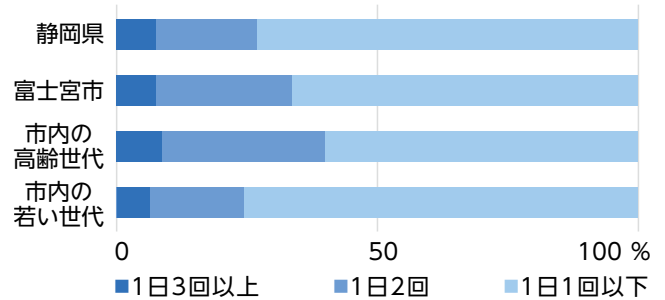

同世代の同性と比べた食事量は、高齢の世代より若い世代の方が、多いと感じていることがわかりました。食べ過ぎると塩分のとり過ぎにつながります。

同世代の同性と比べた食事量

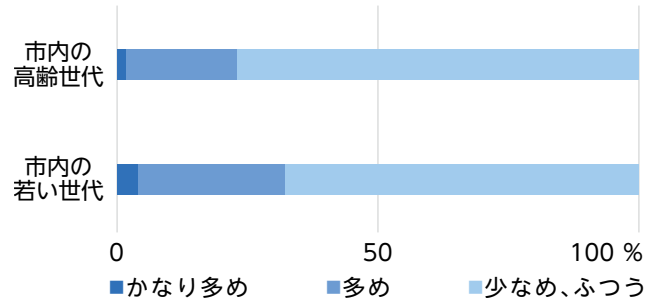

### 塩分を減らす食生活を

- 醤油やソースをかける前に味見をしよう。
- 弁当や惣菜を買うときは、パッケージなどの裏にある栄養成分表示などで、食塩相当量を確認しよう。
- 漬物を食べる量は、1日1回、少なめにしよう。

「お塩のとり方チェック票」で確認しよう

静岡県 お塩のとりかた



# キッズゲルニカ



## キッズゲルニカ富士宮プロジェクト

キッズゲルニカは、ドイツ空軍による無差別爆撃を受けたスペインの街ゲルニカの悲惨な状況を描いたパブロ・ピカソの絵画「ゲルニカ」と同じ縦3.5メートル、横7.8メートルのキャンバスに、子どもたちが平和への願いを込めて描く国際的なアートプロジェクトです。

市内の子どもたちが富士山麓から世界平和を祈り、キッズゲルニカを制作しました。

### 市役所1階市民ホール 作品展示

日時	作品
2月1日(木)～2月29日(木) 8:30～17:15 (土・日曜日、祝日を除く)	内房小学校 富士特別支援学校富士宮分校
3月1日(金)～3月29日(金) 8:30～17:15 (土・日曜日、祝日を除く)	県立富士宮西高等学校 富士宮高校会議所&atelier QUOKKA

### 県立富士宮西高等学校



兵士たちの夢

大きなキャンバスとテーマを前に、最初は戸惑いましたが、全員から挙げた多様なイメージを集約・配置し、スクールカラー「紫色」の色調でまとめました。

完成していく作品を見てみると、全員が静かな感動に包まれました。その時、わたしたちは、異国の戦場にいる人たちに、少しでも寄り添うことができたのかもしれない。

### 富士特別支援学校富士宮分校



祈り～21輪の花にねがいをこめて～

修学旅行の「平和について」の学習で、世界では戦争や紛争、犯罪などが今も行われていることを知りました。

戦争が早く終息すること、戦地にいる人や戦争を経験した人たちが穏やかな日々を過ごせることを祈っています。明るい世の中になるよう、明るく元気な笑顔の花を皆さんに届けたいです。





問 市民交流課 ☎22-1165 FAX 22-1284



## 富士宮高校会議所&atelier QUOKKA



優しい富士山

富士宮高校会議所も、世界に向けて平和への願いを発信できないかと考え、富士特別支援学校卒業生のアートクラブatelier QUOKKAとコラボし、メンバーの長南結衣<sup>ちやうなん ゆい</sup>さんの原画をもとに制作しました。

雄大でおおらかな富士山が、癒しや穏やかさを伝えることで、世界中が平和な気持ちになれるようにと願いを込めました。

## 内房小学校



まずは地域の平和から ~たけピカパワーで世界を明るく~

6年生を中心とした全校児童が、「ふるさと内房の自然を世界に広めたい」「内房から平和を届けたい」「ロシアとウクライナの戦争が終わってほしい」という思いを込めて描きました。

内房小のキャラクター「たけピカくん」や稲瀬川沿いの桜並木のほか、12人の6年生の思いを乗せた流れ星で夜空を彩りました。

# 第17回 高校生議会

11月11日(土)、市内5つの高等学校と富士宮高等専修学校から選出された17人の高校生議員が、市議会本会議場で、普段感じていることや疑問に思うことについて、市当局と議論を繰り広げました。

高校生議会の様子は、市公式ウェブサイトで見ることができます。

**HP** 富士宮市について>広聴・広報>広報>第17回富士宮市高校生議会

**問** 広報課 ☎22-1119



富士宮東高等学校2年  
坂上 大高 議員  
さかうえ ひろたか



富士宮東高等学校2年  
鈴木 結心 議員  
すずき ゆい



富士宮東高等学校1年  
山田 保花 議員  
やまだ ほのか

## 富士宮市の特産品の周知

富士宮市には、豚肉や卵、ニジマス、わさび、お茶など、富士山のきれいな水で育った新鮮でおいしい食材があるが、市内外の人にあまり知られていないと思う。

そこで、特産品フェアなどで、富士宮市の特産品を使った親子クッキング大会を開催してはどうか。

## 防災訓練の実施

災害が起きた時、自分が中心になって動ける高校生が少ないと思う。

そこで、いざというときに、動ける高校生を育成するために、避難訓練だけでなく、避難所での動き方や防災グッズの使い方など、体験型の防災訓練を各高校で行ってはどうか。

## 市のイメージキャラクター さくやちゃんの活用

静岡県内の Mascot キャラクターの知名度を検索したところ、「さくやちゃん」の名前が上位に記載されていなかった。

そこで、「さくやちゃん」を多くの人に知ってもらうため、市民体育館や公園、駅などの公共施設の案内板に「さくやちゃん」を活用してはどうか。





富士宮北高等学校2年  
遠藤 蒼太 議員

### 外国人観光客への 自転車マナーの周知

市が推進するE-BIKEは、観光で訪れる外国人にも人気が、利用者が多いが、日本の自転車のルールやマナーは分かりづらいと思う。そこで、自転車事故当事者の多い若者が、外国人観光客向けの啓発チラシの配布や看板の作成などに関わってはどうか。



富士宮北高等学校2年  
三崎 稜太 議員

### 地域交流の機会創出

学校や進学・就職の面接などで、話す力(コミュニケーション能力)が重視されている。幼い頃からさまざまな年代の人と多く関わることで、話す力が身につくと思う。そこで、児童・生徒が交流センターや公民館などを利用して、地域の人と交流できる機会を設けてはどうか。



富士宮北高等学校2年  
渡邊 萌木 議員

### 富士山の環境保全

コロナ禍が落ち着き、今年度、富士宮口からの富士登山者数は、約5万人であった。多くの人が富士山を訪れるのは、市民としてありがたいことだが、登山客のマナーが問題になっている。そこで、登山客のマナー向上と富士山の環境保護を目的として、入山料を義務化できないか。



富士宮西高等学校2年  
佐野 高太 議員

### 宮バスの周知

宮バスに乗ろうとインターネットで検索したが、駐車場や発着時刻が分からなかった。乗り方が分からないと、地域住民の生活交通の確保という目的が達成できないと思う。そこで、多くの市民に宮バスを知ってもらうため、市内の小・中学校、高校で宮バスの説明会を行ったり、高校生と一緒にユーチューブなどで発信してはどうか。



富士宮西高等学校2年  
大川 颯斗 議員

### 子育て世代へ向けた 性の多様性の理解促進

LGBTQ当事者は、早ければ小学生の頃に自覚すると聞いた。小学校入学前から性の多様性についての教育が必要だと思う。そこで、幼児を子育て中の保護者の意識改革のため、子育て支援ガイドブックなどに、こどもへの「性の多様性」の伝え方や関わり方を掲載してはどうか。



富士宮西高等学校2年  
秋山 月咲 議員

### 大人の自転車ルールの啓発

過去3年間の交通事故件数は減少傾向にあるが、自転車事故の割合が増加しており、事故当事者の多くは高校生や大人であった。これは自転車のルールが浸透していないからだと思う。そこで、大人向けに、浅間大社周辺でイベント型自転車教室を開催してはどうか。



富士宮高等専修学校2年  
加藤麗奈議員

### 少子化対策

市の出生数が急激に落ち込んでおり、このままでは人口減少が加速し、市が衰退してしまうと思う。経済的な不安から、こどもを産みたくてもためらう若者が多いとも聞いた。

そこで、思い切った少子化対策として、こどもを1人出産するごとに100万円を支給してはどうか。



富士宮高等専修学校3年  
山口芽玖議員

### 新ゆるキャラの作成

コロナ禍が落ち着き、富士山を目当てに多くの観光客が富士宮市を訪れるようになり、大きなビジネスチャンスを迎えている。市のイメージキャラクター「さくやちゃん」は市民向けであり、市外の人には馴染みにくく、アピールが足りていないと思う。

そこで、「世界遺産富士山」を広く世の中にアピールするため、新ゆるキャラを作成してはどうか。



星陵高等学校2年  
佐野昊議員

### 将来、若者が地元へ戻ってくるための取り組み

近年、労働人口の減少が問題となっている。進学などで市外や県外に出た若者のUターン率が低いので、将来の労働力の確保やまちの活性化のため、若者を呼び戻すことが必要だと思う。

そこで、高校生を中心に、定期的に地元への愛着を深められるワークショップを行い、将来のUターンにつなげてはどうか。



星陵高等学校2年  
野村文乃議員

### 酪農家と大学の連携による市の活性化

活気あふれるまちにしていくには、若者のエネルギーが大切であると思う。

そこで、大学生にとっては富士宮の魅力を感じ、酪農家にとっては人手不足解消につなげるために、大学生が酪農家へ合宿しやすくなるように、市が両者をマッチングしたり、食事や住居にかかる費用を補助してはどうか。



星陵高等学校1年  
内田凌杜議員

### 自転車ヘルメット着用率向上のための取り組み

4月から自転車のヘルメット着用が努力義務となったが、着用している人がほとんどいない。ヘルメットの普及は、自転車利用者の安全確保につながると思う。

そこで、他市で行われている、ヘルメット購入に対する補助金制度を富士宮市でも導入してはどうか。



富岳館高等学校1年  
時田愛菜議員

### 商店街の空き店舗活用による地域活性化

商店街には空き店舗が多くあり、にぎわいが足りていないと感じる。

そこで、富岳館高校にある食品加工部が調理した味噌やジャムを販売したり、フードドライブや不用品リサイクルバンクを行うなど、空き店舗を活用して地域活性化につなげてはどうか。





富士館高等学校2年  
新井 琉杏 副議長  
あらい りな

## 賑やかなまちづくり

富士山や浅間大社がにぎわう一方で、富士宮駅周辺や商店街が、閑散としていると感じる。

そこで、若者や観光客が富士山が見えないところでも思い出に残る写真を撮って、SNSなどに投稿できるように、観光のスタート地点である富士宮駅へフォトスポットを、商店街へ顔出しパネルを設置してはどうか。



富士館高等学校2年  
石田 実桜 議長  
いしだ みお

## 難病患者と家族への支援

難病を抱える人は、体調が崩れやすいが、目に見えない症状であるため、周囲からの理解が得にくい。また、患者数が少なく、治療方法も確立していないため、完治しないことへの恐怖や将来への不安を抱えている。

そこで、講習会の開催のほか、患者や家族が安心して語り合える交流の場を設けてはどうか。

## 令和4年度の 高校生議会での提案のうち、 実現したものを紹介します。

### 富士館高校 勝亦海吏さん

**提案** E-BIKEの推進のため、街中にサイクルステーションを設けてはどうか。

**成果** 貸し出し施設をまちなかに3カ所追加し、利用しやすい環境づくりを進めている。

### 富士館高校 新井琉杏さん

**提案** うつ病患者や介護者への支援のため、セカンドハウスの設置や交流の場の提供、支援情報の発信を行ってはどうか。

**成果** 市公式ウェブサイトで相談先を周知した。

### 富士宮東高校 望月愛美さん

**提案** タバコのポイ捨てを減らすため、路上喫煙に対する条例を強化したり、喫煙所を増設してはどうか。

**成果** 市公式ウェブサイトで周知したほか、イオンでパネル展や環境フェアなどを行い、ポイ捨て防止を啓発した。

### 富士宮東高校 渡邊薫海さん

**提案** 災害時にペットとその家族が安心して避難できるように、ペットの避難について詳しく掲載した冊子を作製してはどうか。

**成果** 全指定避難所にペットスペースを確保できるようにスターターキットを配備し、広報ふじのみやへ掲載した。

### 富士宮東高校 坂上大高さん

**提案** 障がい者と触れ合うイベントを開催し、中学生や高校生が運営してはどうか。

**成果** 福祉スポーツ大会を開催した際、高校生に参加を積極的に呼び掛けたほか、小・中学生を対象とした手話や点字講習会を開催した。

### 富士宮北高校 田中沙雪さん

**提案** 「さくやちゃん」を多くの人に知ってもらい、地元愛を深めてもらうため、「さくやちゃん」の衣装コンテストを開催してはどうか。

**成果** イラストコンクールを開催し、最優秀賞の作品4点をイラスト化したところ、商品化につながるなど、広く活用されている。

### 富士宮北高校 杉山菜奈さん

**提案** 市歌に愛着をもってもらうため、同報無線で放送したり、学校で市歌の練習をしてはどうか。

**成果** 同報無線で市歌の放送を開始したほか、市歌体操をYouTubeで発信したり、広報ふじのみやへ掲載した。

### 富士宮西高校 深澤亜希さん

**提案** 市内の企業に多くの生徒が関心を持てるよう、全生徒に企業紹介ガイドブックを配布してはどうか。

**成果** 市内の全高校生へ企業紹介ガイドブックを配布するほか、定期的に広報ふじのみやへ掲載している。

### 富士宮高等専修学校 佐野陽哉さん

**提案** 近年、自治体役員の負担が大きくなり手が回らないと聞く。高校生が自治会の運営に携わるようにしてはどうか。

**成果** 高校生議員が、居住する区の定例役員会に出席し、想いを区の役員に伝えた。

### 富士宮高等専修学校 菅谷頼直さん

**提案** 離婚の際に養育費の取り決めが曖昧にならないよう、市がサポートしてはどうか。

**成果** 市民課と子ども未来課窓口にて、面会交流と養育費の取り決めを周知するパンフレットを配架した。

### 星陵高校 深澤諒士さん

**提案** 「富士宮市フードバレー推奨農産物」の認定を受けた農産物の価値を高めるため、市長によるトップセールスなど積極的なPRを行ってはどうか。

**成果** 農業祭で、認定制度の周知パネルを設置したり、チラシを配布した。

税の申告を忘れずに

# 所得税の確定申告

## 確定申告会場

富士市交流プラザ 2階多目的ホール

**時** 2月16日(金)～3月15日(金)  
9:00～17:00(土・日曜日、祝日を除く)

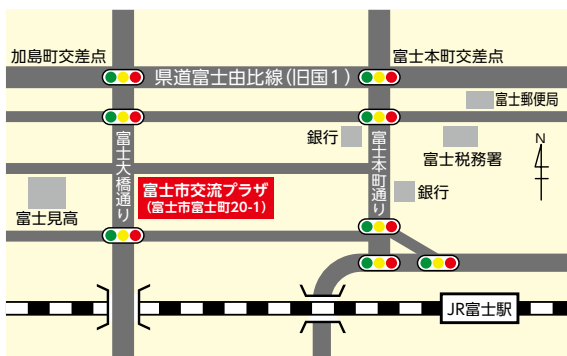

※できるだけ、公共交通機関をご利用ください。  
※富士市交流プラザでは、申告に関するお問い合わせを受け付けていません。

■会場への入場は、「入場整理券」が必要です。  
・整理券は、事前にLINEで入手できます。



・当日も整理券を配布します。配布状況により、入場をお断りする場合があります。

■次のいずれかに該当する人は、富士市交流プラザで申告してください。  
・給与、営業、農業、不動産、利子、配当、譲渡(土地・建物・株式など)、山林などの所得のある人  
・贈与税の申告をする人

■2月16日(金)～3月15日(金)は、税務署の窓口では申告できません。



本人のスマートフォンを使って  
申告書の作成をサポートします。

## 事前説明会場

富士宮市役所 7階特大会議室

**時** 1月25日(木)～31日(水) 9:30～16:00  
(土・日曜日、31日(水)15:00以降を除く)

**対** ・年金所得のある人  
・初めて住宅ローン控除を申告する人

**定** 各日150人(先着順)

富士市交流プラザ 2階多目的ホール

**時** 2月13日(火)～15日(木) 9:00～17:00

**対** ・年金所得のある人  
・初めて住宅ローン控除を申告する人

**定** 会場への入場には、「入場整理券」が必要です。

## 年金所得のある人の申告

公的年金などの収入金額が400万円以下で、他の所得金額が20万円以下の場合、所得税の確定申告は必要ありません。  
※住民税の申告は必要です(12ページ参照)。

### 注意

所得税の還付を受ける場合は、確定申告が必要です。



## 納税は口座振替(自動振込)で

指定した金融機関の口座から納付できます。  
【振替納付日】 4月23日(火)

### 手続き

「預貯金口座振替依頼書兼納付書送付依頼書」を税務署の窓口へ





## 申告・納付期限 3月15日(金)まで

問 国税相談専用ダイヤル  
☎0570-00-5901 (ナビダイヤル)  
富士税務署 確定申告電話相談センター  
☎0545-61-2460 (番号「0」を選択)

### 出張相談会場

#### 富士宮市役所 7階特大会議室

- 時** 2月16日(金)～3月1日(金) 9:30～15:00  
(12:00～13:00、土・日曜日、祝日を除く)
- 対** ・年金所得のある人  
・60歳以上の人  
・障がいのある人

3月4日(月)以降は、  
富士市交流プラザで相談できます。



### 無料税務相談会場

#### 富士宮市役所 7階710会議室

- 時** 2月16日(金)～3月1日(金) 9:30～16:00  
(12:00～13:00、土・日曜日、祝日を除く)
- 対** ・事業所得や不動産所得のある人※  
※令和4年の所得金額が300万円以下で、令和3年の課税売上高が3,000万円以下の入
- 他** 税理士が無料で相談に応じます。

### 自宅で確定申告

国税庁ウェブサイト「確定申告書等作成コーナー」を利用して、確定申告書を作成すると、スマホやパソコン、または郵送で申告できます。様式もダウンロードできます。

確定申告書作成コーナー

申告書作成・様式はこちら



作成時に困ったら、ご利用ください。

#### ■チャットボット

質問を入力すると、自動で回答が表示されます。



#### ■タックスアンサー

国税に関するよくある質問と回答を確認することができます。



#### ■スマホやパソコンで

マイナンバーカードを利用すると、e-Taxから申告できます。

詳しくは、e-Taxウェブサイトをご覧ください。

HP <https://www.e-tax.nta.go.jp>



問 e-Tax・作成コーナーヘルプデスク

☎0570-01-5901(ナビダイヤル)

☎03-5638-5171

#### マイナンバーカードを利用して申告するときは

カード発行時に設定した、2種類の暗証番号が必要です。

■署名用電子証明書 (6～16桁の大文字英字・数字)

■利用者証明用電子証明書 (4桁の数字)

暗証番号がわからない場合は、市役所1階市民課窓口で初期化や再設定をすることができます。

問 市民課 ☎22-1134

#### ■郵送で

提出先

〒416-8650 富士市本市場297-1  
富士税務署 宛

税の申告を忘れずに

申告・納付期限  
3月15日(金)まで

# 市民税・県民税の申告

問 市民税課 ☎ 22-1126 FAX 22-1227

## 対象者

確定申告をしない人で、以下のいずれかに当てはまる場合

- ① 公的年金所得や給与所得以外の所得がある人
- ② 医療費控除や社会保険料控除などの所得控除を受けようとする人
- ③ 所得がない人で国民健康保険、後期高齢者医療保険に加入している人

## 郵送での提出

申告書は、申告会場または市役所1階市民税課窓口で入手できます。

記載内容を確認し、必要な書類を同封して、郵送してください。

郵送先 〒418-8601 (住所不要)  
市民税課 宛

## 申告会場

【注意】確定申告書の受け付けはできません。

### ■出張所・区民館・公民館

月	日	曜日	会場	9:30~11:30	11:30~13:30
2	1	木	井之頭区民館	猪之頭・根原・麓	
	2	金	上野出張所	馬見塚・上条	精進川・下条
	5	月	白糸出張所	内野・佐折・狩宿・半野・原	
	6	火	芝川公民館 (くれいどる芝楽)	西山・長貫・大鹿窪・猫沢・ 上柚野・下柚野・鳥並	大久保・羽鮒・内房・上稲子・ 下稲子
	7	水	上井出出張所	上井出・人穴	
	8	木	北山出張所	北山	山宮

### ■富士宮市役所

期間	時間	会場
2月16日(金)~3月 1日(金) (土・日曜日、祝日を除く)	9:30~11:00・13:00~15:00	7階 710会議室
3月 4日(月)~3月15日(金) (土・日曜日を除く)	9:30~11:00・13:00~15:00	1階 113会議室
上記期間以外 (土・日曜日、祝日を除く)	—	1階 市民税課



# 持ち物チェック

## 共通

### 所得税の確定申告 市民税・県民税の申告

- 電卓・筆記用具
- 源泉徴収票など所得金額の計算に必要な書類
- 各種控除の証明書(社会保険料・生命保険料・地震保険料など)、医療費の明細書など

#### 注意

医療費控除には「医療費控除の明細書」の添付が必要です。

明細書は、市民税課、富士税務署の窓口または国税庁ウェブサイトでダウンロードできます。

医療費の領収書は、後日税務署から提出を求められる場合があります。5年間保管してください。

※医療保険者から交付を受けた「医療費通知」を添付すると、医療費控除明細書の記入を省略できる場合があります。

- 預金口座(本人名義)が分かるもの  
※確定申告で還付が出た場合
- 前年分の申告書の本人控え  
※ある人のみ
- 申告者本人の確認書類

#### 注意

確定申告書や市民税・県民税申告書には、マイナンバー(個人番号)の記載が必要です。

#### 1点で確認できるもの

- マイナンバーカード※  
※カード発行時に設定した2種類の暗証番号が必要です。

#### 2点で確認できるもの

- 個人番号確認書類(マイナンバー通知カードやマイナンバー入りの住民票)  
※令和2年5月25日以降、住所や氏名などに変更のある人は、マイナンバー通知カードは使用できません。
- 本人確認書類※(運転免許証、在留カード、身体障害者手帳など公的機関で発行された写真付のもの)  
※写真のないものは2種類必要

- スマートフォン ※作成指導を受けたい人

## 住宅ローン控除がある場合

※確定申告が必要です。

- 家屋の売買(請負工事)契約書の写しと、家屋の登記事項証明書
- 敷地の購入がある場合は、敷地の売買契約書の写しと、敷地の登記事項証明書
- 住宅ローンの年末残高証明書
- 補助金などを受けた場合は、その金額を明らかにする書類
- 認定長期優良住宅の場合は、認定通知書と、住宅用家屋証明書の写しか、認定長期優良住宅建築証明書

#### 注意

控除を受けるための要件によって、他に書類が必要となる場合があります。

詳しくは、国税庁ウェブサイトをご覧ください。



## 代理の人が申告する場合

※市民税・県民税の申告のみ

- 委任状
- 申告者の個人番号確認書類
- 代理人の本人確認書類

#### 納付済額のお知らせ

令和5年中に納めた国民健康保険税、介護保険料、後期高齢者医療保険料の金額を、1月下旬に郵送します。

問 収納課 ☎22-1128





## 地域子育てサロン

市内には、0～3歳のこどもと保護者が、予約不要・無料で利用できる「地域子育てサロン」が20カ所あります。区民館や公民館など、気軽に立ち寄れる場所にあり、こどもはプレイマットやおもちゃで自由に遊べるほか、保護者は育児について相談したり、地域の人と交流することができます。

全ての地域子育てサロンをハハラッチのウェブサイトで紹介しています。

この記事は

*haharagagi*  
SUGAROVVY

「かっちゃん、さくやちゃん & スタッフ」が取材しました

記事の詳細は  
こちら



### こあら教室

わらべ歌や絵本を楽しみながら、その大切さについてお話しします。

**時** 2月7日(水)9:00～10:00

**所** 療育支援センターこあら

**対** 令和4年12月・令和5年1月生まれ

**定** 親子10組(先着順)

**申** 電話または電子申請で

**問** 療育支援センター ☎22-6868



### おもちゃ病院

壊れて動かなくなったおもちゃを修理しています。

**時** 1月21日(日)13:00～14:00

**所** 大富士交流センター

**問** 児童館らっこ ☎21-3715



### あそびの教室

歌、手遊び、紙芝居、工作、体操、わらべ歌などで一緒に遊びます。

**時** 1月10日～31日の水曜日  
10:00～11:00

**所** 1/10 大富士交流センター  
1/17・24・31 児童館らっこ

**対** 未就学児

**問** 児童館らっこ ☎21-3715



### 急な病気

**問** 静岡こども救急電話相談

☎#8000 または054-247-9910

**時** 平日 18:00～翌8:00

土曜日 13:00～翌8:00

日曜日・祝日 8:00～翌8:00

緊急・重症のときは迷わず「119」へ

### 虐待かも

**問** 児童相談所全国共通ダイヤル

いちはやく  
☎189

(お近くの児童相談所につながります。)

**時** 24時間

**問** 子ども未来課家庭児童相談係  
☎22-1230

**時** 平日 8:30～17:15

### 悩み相談

いじめや不登校、生活態度、就労など、どんなことでも相談してください。

**問** 青少年相談センター ☎22-0064

いじめ110番 ☎22-1252

メール相談

✉ e-sodan@city.fujinomiya.lg.jp

**時** 平日 9:00～16:30

(第2・4水曜日は20:00まで)

### PLAYDAY ～育児の悩み解消～



#### PLAYDAY～育児の悩み解消～

妊娠・出産・育児に関する悩みを先輩ママに相談できます。親子の遊び場もあります。



**時** 2月8日(木)・29日(木)  
10:00～14:00

**所** さあどぶれいすSAN(野中1136-5)

**申** NPO法人母力向上委員会ウェブサイト

**問** NPO法人母力向上委員会  
☎78-0741





# 催し・募集

## もりのあそびば・工作あそび

落ち葉の<sup>こなえ</sup>粉絵体験や、くるくる口ケット作りなどを行います。

**時** 1月27日(土)・28日(日)

10:00～16:30(出入り自由)

**所** 富士山環境交流プラザ

**料** 無料 **申** 不要。直接会場へ

**他** 4歳～小学生が参加できる内容です。荒天中止。

**問** 富士山環境交流プラザ

☎59-0050(休館日:火曜日)

## あれこれ!

### 牛乳パックあそび

牛乳パックで作った一本橋やトンネル、積み木などで遊びます。

**時** ①2月4日(日)10:00～12:00

②2月5日(月)10:00～11:30

**所** 富士山環境交流プラザ

**対** ①3～6歳児と保護者

②1・2歳児と保護者

**定** ①6組(先着順)

②4組(先着順)

**料** 無料

**申** 1月21日(日)9:00～電話で

**問** 富士山環境交流プラザ

☎59-0050(休館日:火曜日)

## 親子で焚き火

火起こしや焚き火を体験します。

**時** 2月10日(土)～12日(月・祝)

①9:00～12:00

②13:00～16:00

**所** 富士山環境交流プラザ

**対** 4歳～中学生と保護者

**定** 各回3組(先着順) **料** 無料

**申** 1月20日(土)9:00～電子申請で

**問** 富士山環境交流プラザ

☎59-0050(休館日:火曜日)



## 子育て家族の リフレッシュ講座

節分にちなみ、鬼の顔にデコレーションしたちらし寿司とサラダを作ります。

**時** 2月3日(土)9:30～11:30

**所** 総合福祉会館1階 調理実習室

**対** 未就学児の保護者で、市内在住または在勤の人

**定** 15人(先着順)

**料** 1,600円

**講** 稲葉文子さん

(キッチンスタジオpenta)

**申** 1月12日(金)～20日(土)に電話で

**他** 無料託児あり(要予約・先着10人・1歳以上の未就学児)

**問** 男女共同参画センター

☎22-0341

(日・月曜日、祝日、1/2(火)・3(水)・9(火)を除く)



## 竹あかり作り

3月10日(日)の富士山平成棚田祭りの会場に設置する竹あかりを作ります。

**時** 2月3日(土)9:00～12:00

**所** 原区民館

**対** 市内在住・在勤または在学の人(小学生以下は、保護者の同伴が必要です。)

**定** 10組(応募多数の場合は抽選)

**料** 無料

**講** ふじのくに美しく品格のある  
むら 邑「白糸の里」ほか

**申** 1月16日(火)に電話または電子申請で

**他** 定員に達しない場合は、17日(水)以降も電話で申し込みを受け付けます。

**問** 白糸・上井出地域学習センター

☎54-1750



小学生以下



中学生以上

## キックバイク教室

キックバイクの乗り方や交通ルールを学びます。

**時** 2月17日(土)

①9:30～10:15

②10:30～11:15

**所** 保健センター 北側駐車場

**対** 3～6歳の未就学児

**定** 各回10人(先着順)

**料** 無料

**持** ヘルメット(借りることもできます。)

**講** 大塚譲さん(日本マウンテンバイク協会公認インストラクター)

**申** 1月17日(水)～電子申請で

**問** 健康増進課 ☎22-2727



# お知らせ

## 産前産後期間の 国民健康保険税減額

出産予定日または出産日の前月から4カ月間の国民健康保険税が減額されます。

多胎妊娠(双子など)の場合は、出産予定日または出産日の3カ月前から6カ月間が減額されます。

**対** 国民健康保険加入者で、出産日が令和5年11月1日以降の人(令和6年1月分の国民健康保険税から対象)

**申** 出産予定日の6カ月前から窓口で  
※出産後も届け出ができます。

**持** 写真付きの本人確認書類(マイナンバーカード、運転免許証、在留カードなど)、国民健康保険証、母子健康手帳

※出産後に届け出をする場合、出産日や出産した人と生まれた子との親子関係がわかる書類(出生証明書など)が必要です。

**問** 保険年金課 ☎22-1138

## あなたは大丈夫？ 身近な病気を知ろう

### しきゅうけい 子宮頸がん

子宮頸がんは、女性特有の病気で、子宮の入り口の近くにある頸部にできるがんです。

HPV(ヒトパピローマウイルス)\*への感染が原因となり、発症すると考えられています。

※HPVは、女性の多くが一生涯に一度は感染するといわれるウイルスで、感染してもほとんどの人は免疫によって自然に治りますが、一部の人はがんを発症します。

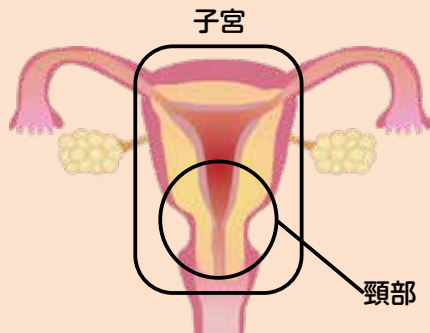

日本では、毎年約1.1万人の女性が子宮頸がんと診断され、1日に約10人が子宮頸がんが原因で死亡しています。

子宮頸がんを発症する人は、20代後半から増加し、30代後半から40代でもっとも多くなります。これは、女性の妊娠・出産・育児年齢と重なるため、本人や家族のライフスタイルに大きく影響します。

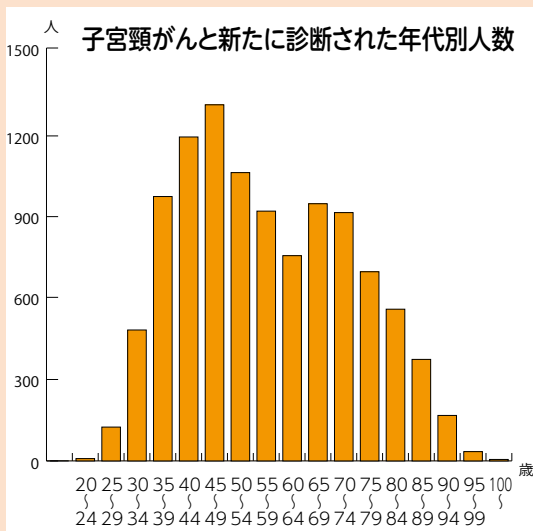

### 早期発見・早期治療が大切

子宮頸がんは、初期段階では、ほとんど自覚がないまま進行します。

#### 当てはまるものがあれば「要注意」

- 性交渉のとき出血する。
- 生理日以外に出血する。
- いつもと違うおりものが増えた。

進行状況によって、子宮の全部または一部を切除する手術が必要になります。そのため、妊娠することができなくなったり、妊娠しても流産や早産のリスクが高まる可能性があります。

早期に発見し、  
治療を受けることが大切です



### 2年に一度は検診を

富士宮市では、20歳以上の女性を対象に、2月まで個別検診を行っています。

医療機関名(申し込み方法)	連絡先
小田部産婦人科医院 (電話またはインターネットで)	23-1182
天神産婦人科医院 (不要。直接医院へ)	24-1322
板東レディースクリニック (不要。直接クリニックへ)	28-5800
共立蒲原総合病院 (電話で)	0545-81-3325

**定** 各医療機関の定員に達し次第終了

**料** 1,020円

**内** 視診・内診・細胞診

**問** 健康増進課 ☎22-2727 FAX 28-0267

**HP** トップページ>市民の皆さんへ>健康・福祉  
>健康・医療>子宮頸がん検診のお知らせ





## ワクチン接種で予防を

ワクチンを接種すると、HPVへの感染を予防したり、がんが発症しにくくなる効果が期待できます。



次のいずれかに当てはまる人は無料でワクチンを接種できます

**対** ・小学6年生～高校1年生の女の子  
・平成9年4月2日～平成20年4月1日に生まれた女性(令和7年3月31日まで)

**他** 中学1年時に予診票などを同封した通知が届きます。通知が届かない場合は、お問い合わせください。

**問** 健康増進課 ☎22-2727 FAX 28-0267

**HP** トップページ>市民の皆さんへ>健康・福祉   
>健康・医療>ヒトパピローマウイルスHPVワクチン

副反応が起きる可能性があります

ワクチン接種後に、発熱、接種した部位の痛みや腫れ、赤みが見られることがあります。

まれに、呼吸困難やじんましんなどの重いアレルギー症状が起きることがあります。

**問** HPVワクチンなどの予防接種・感染症についての相談窓口(国)

☎0120-331-453(平日9:00～17:00)

HPVワクチンの総合相談窓口(県)

☎055-928-7271 (平日8:30～17:15)

詳しくは、厚生労働省のウェブサイトをご覧ください。

厚労省 HPV

検索



事前に医療機関へお問い合わせください。

医療機関名	連絡先
朝霧高原診療所	52-1111
池田クリニック	58-5558
浦野内科クリニック	23-3011
おいかわクリニック	21-1200
小田部産婦人科医院	23-1182
片桐整形外科*	23-1477
協愛医院	26-2710
小林内科クリニック	66-6010
後藤外科医院*	26-5002
桜田医院	65-0071
さとうクリニック	28-1188
佐藤内科医院	65-0995
関医院	25-1000
谷口小児科医院	24-5715
野尻こどもファミリークリニック	24-1401
土谷医院	26-2839
板東レディースクリニック	28-5800
市立病院	27-3151
富士宮ペインクリニック	21-9900
三浦医院 小児科	29-7866
渡辺クリニック	21-1239

\*かかりつけの人のみ



ワクチンの効果と副反応などのリスクを確認し、ワクチンの接種を検討しましょう。



**催し・募集** 第9回富士圏域トップセミナー

講演やシンポジウムを通して、障がい者雇用について学びます。

**テーマ** 地元企業から学ぶ障害者雇用定着の秘訣

- ①東京都障がい者雇用優良取組企業ASKUL LOGIST (株)の取り組み
- ②障がい者雇用優良中小事業主認定制度「もにす認定」
- ③県内東部地区のもにす認定企業の取り組み

**時** 2月22日(木)13:00～16:30  
**所** ふじさんめっせ 会議室1～3(富士市柳島189-8)  
**対** 企業経営者や福祉関係者、障がい者雇用に興味のある人  
**定** 100人  
**料** 無料  
**申** 2月15日(木)までに電話または申し込みフォームで  
**問** 富士障害者就業・生活支援センターチャレンジ   
 ☎0545-39-2702 FAX 0545-39-2701

**催し・募集** 認知症サポーター養成講座  
ステップアップ講座

**認知症サポーター養成講座**

認知症を正しく理解し、認知症の人やその家族を温かく見守る「認知症サポーター」を養成します。

**時** 1月19日(金)13:30～15:00  
**所** 市役所1階 111会議室  
**対** 市内在住または在勤の人  
**定** 40人(先着順)  
**講** 認知症キャラバンメイト  
**他** 参加者が5人以上いれば、個別に講座を開催できます。



**ステップアップ講座**

認知症サポーターになると、ステップアップ講座で、本人や家族の思いを聞き、さらに知識を深めることができます。

**時** 2月7日(水)10:00～12:00  
**所** 市役所7階 特大会議室  
**対** 認知症サポーター養成講座を受講した人  
**定** 50人(先着順)

**【共通】**

**料** 無料  
**申** 1月4日(木)～電話で  
**問** 福祉企画課 ☎22-1591



**催し・募集** 出張からだチェック

ベジチェックを使って、野菜の推定摂取量を測定します。

**時** 2月2日(金)9:00～11:30  
**所** JAふじ伊豆ファーマーズマーケットう宮～な(外神123)  
**申** 不要。直接会場へ  
**問** 健康増進課 ☎22-2727



**お知らせ** 自死遺族の相談窓口  
すみれ相談・すみれの会

家族や友人など、大切な人を自死で亡くした人のための相談会です。

**面接相談「すみれ相談」**

**時** 1月17日(水)13:30～16:00  
**所** 富士健康福祉センター(富士総合庁舎)  
**料** 無料  
**申** 1月16日(火)12:00までに電話で  
**他** 平日(8:30～17:00)は、電話で相談できます。

**遺族のつどい「すみれの会」**

**時** 毎月第3土曜日13:30～15:30  
**所** ぬまづ健康福祉プラザ(沼津市日の出町1-15)  
**料** 無料  
**申** 前日の正午までに電話で  
**問** 静岡県精神保健福祉センター  
 ☎054-286-9245



**お知らせ** いざという時に備えて  
見守り・SOSネットワークへの登録を

行方不明になる可能性のある人を市と警察署が事前に把握できると、いざという時に早期発見・早期保護につながります。

**対** 道に迷う、名前が言えないなど、家に帰れなくなる可能性のある人  
**持** 顔写真と全身の写真 **申** 本人または家族が窓口で登録すると、靴や服などに貼る見守りシールがもらえます。  
**問** 福祉企画課 ☎22-1591  
**HP** トップページ>市民の皆さんへ>健康・福祉 >認知症>認知症への取り組み 







新しく完成した「仮称：宮町神田川遊歩道」

## 催し・募集

### 第38回地域文化を ほりおこす市民のつどい

毎年恒例の富士宮市地域女性連絡会による新作紙芝居の上演会と、生涯学習にちなんだ講演会です。

#### 【第I部】紙芝居上演

「沼久保河岸 富士川の舟運」



#### 【第II部】講演

「昔話が伝える文化～昔話に導かれて90年～」

講 渡井正二さん(郷土史研究家)

#### 【共通】

時 3月3日(日)13:30～15:30

所 総合福祉会館 安藤記念ホール

対 市内在住の人

定 240人(先着順) 料 無料

申 1月29日(月)～電話または電子申請で

問 社会教育課 ☎22-1186



### 第20回たこたこあがり in富士山



朝霧高原の澄んだ空気の中で、みんなで大きな凧をあげたり、どんど焼きを行います。

時 1月13日(土)10:00～14:00

所 朝霧アリーナ

料 無料

申 不要。直接会場へ

問 観光課 ☎22-1155



### 市営住宅入居者募集

市営住宅の4月入居者を募集します。

申 1月22日(月)～29日(月)に申込書(市公式ウェブサイトです。)を窓口へ

問 建築住宅課 ☎22-1163

HP トップページ>市民の皆さんへ>住まい・ペット・動物>住まい>市営住宅入居者募集案内



### 富士山世界文化遺産登録 10周年記念コンサート



日本を代表する世界的ジャズサクソフ奏者のMALTAさんや、「キャンディキャンディ」などを歌う“アニソンの女王”堀江美都子さん、「となりのトトロ」などジブリソングを数多く歌う井上あずみさんの娘で、一緒に音楽活動をしているゆーゆさんのコンサートです。

時 2月23日(金祝)13:00～15:00

所 文化会館 大ホール

定 1,200人(先着順) 料 500円

申 1月11日(木)～電子申請または市役所3階富士山世界遺産課、文化会館、中野新聞舗(万野原新田2868-2)の窓口で

問 富士山世界遺産課

☎22-1489



### 第45回市民ゆっくりマラソン & ウォーキング大会



無理のないペースで、3kmまたは5kmのコースをマラソンまたはウォーキングします。

家族で参加することもできます。

時 2月18日(日)9:00～11:00

所 明星山球場周辺

対 市内在住または在勤の人(18歳未満は、保護者の同伴が必要です。)

定 100人(先着順)

申 1月15日(月)～2月8日(木)に電話で

他 雨天中止・主催者がマラソン保険に加入します。

問 スポーツ振興課 ☎22-1190

うるおいの森・村山  
植樹祭

市有林に広葉樹の苗木を植樹します。

- 時** 2月10日(土)8:00~12:30  
**所** 村山浅間神社から北東約600m  
**対** 市内在住・在勤または在学の人  
**定** 45人(先着順)  
**料** 無料  
**持** 金づちまたはハンマー  
**申** 1月22日(月)~2月2日(金)に電子申請で  
**他** ・市役所に集合し、バスで村山へ移動します。  
**問** 花と緑と水の課  
 ☎22-1169

求職者支援訓練  
「SNS基礎&PC実践科」

仕事に必要なパソコンの知識や、仕事に生かせるスキルを習得するほか、SNSサイトの基本を学びます。

- 訓練期間**  
 3月12日(火)~8月8日(木)  
**所** (株)静岡キャリアステーション  
 (富士市瓜島町82)  
**対** ハローワークで積極的に求職活動をしている失業中の人  
**定** 15人(選考により決定)  
**料** テキスト代12,020円  
**申** 2月15日(木)までにハローワーク富士宮窓口で  
**問** (株)静岡キャリアステーション  
 ☎0545-53-0553

マス  
育て鱒ター募集

にじますの卵を育ててくれる“育て鱒ター”を募集します。

- 3月の放流イベントに向けて、にじますの卵を配布します。  
**時** ①1月26日(金)15:00~17:00  
 ②1月27日(土) 9:00~12:00  
**所** ①市役所1階 111会議室  
 ②富士養鱒漁業協同組合  
 (定師413-5)

- 料** 無料  
**持** カルキを除去した水を入れた500mlペットボトル(水を入れ、フタを開けた状態で1日おくと、カルキを除去できます。)  
**他** 次のものを事前に準備してください。  
 ・ペットボトル(500ml)2本  
 ・エアポンプ、エアチューブ、ストロー 各1つ  
**問** にじます祭実行委員会  
 (富士養鱒漁業協同組合内)  
 ☎26-4167

## 放送大学 入学生募集

令和6年4月の入学生を募集します。

- 対** 18歳以上で大学入学の資格を持っている人  
**料** 1科目12,000円(別途、入学金の支払いが必要です。)  
**申** 3月12日(火)までに放送大学公式ウェブサイト  
**問** 放送大学静岡学習センター  
 ☎055-989-1253

ふじのくに芸術祭2023  
「優秀作品展」

ふじのくに芸術祭美術部門(美術・写真・書道)の入賞作品や招待作品などを展示します。

- 時** 1月24日(水)~28日(日)  
 10:00~17:00  
 (28日(日)は14:00まで)  
**所** 富士ロゼシアター 展示室  
 (富士市蓼原町1750)  
**料** 無料 **申** 不要。直接会場へ  
**他** 「第25回静岡県障害者芸術祭」を同時に開催し、障がいのある人の作品展示やワークショップ\*を行います。  
 ※24日(水)のみ  
**問** ふじのくに芸術祭事務局  
 ☎054-221-3109



## 事業者

償却資産の申告は  
1月31日までに

市内に償却資産を持っている事業者は、1月31日(水)までに1月1日現在の資産を申告してください。

- 対** 次に当てはまる事業者  
 ・工場や商店を経営している。  
 ・駐車場やアパートなどを貸し付けている。  
 ・事業などに太陽光発電設備を使用している。  
**他** ・期限までに申告がない場合は、過去の申告や国税資料をもとに課税する「みなし課税」を行います。  
 ・新しく事業を始めた人で、申告方法が分からない場合は、ご連絡ください。

- 問** 資産税課 ☎22-1249  
**HP** トップページ>事業者の皆さんへ>税金>固定資産税>償却資産





## 簡易な修繕等の受注者登録

令和6～8年度の簡易な修繕などの受注者登録の申請を受け付けます。

**申** 2月1日(木)～14日(水)に申請書(市役所4階契約管理課または市公式ウェブサイトにあります。)を郵送で

**問** 契約管理課 ☎22-1121

**HP** トップページ>事業者の皆さんへ>入札・契約>入札参加資格申請等>簡易な修繕等受注者



# お知らせ

## 生ごみや廃油を流さないで

生ごみや油などを台所の流し台や洗面所に流すと、排水管が詰まったり、汚水があふれてしまうなど、悪臭や害虫発生の原因になります。

次のことに気を付けましょう。

- 野菜くずや食べ残し、サラダ油などを流さない。
- 紙くずや吸いごら、ガムなどのゴミを流さない。
- 廃油やシンナーなどの危険物は流さない。

### 浄化槽を使用している場合

浄化槽は、微生物の働きによって水をきれいにするため、その働きを弱めない環境を整えることが大切です。

- 浄化槽の電源を切らない。
- 便器の掃除に塩酸などの劇物や殺虫剤は使わない。

※排水管が詰まるなど生活排水でお困りの時は、下水道課へ連絡してください。

**問** 下水道課 ☎22-1173

## 富士宮市公開型地理情報システム「宮まっぷ」公開



スマートフォンやタブレット、パソコンで市内の医療機関やAED設置場所などのくらしの情報、都市計画情報、道路情報などの地図情報を、いつでも見ることができます。

**問** デジタル推進課  
☎22-1116



## 眠っている食料品は食料回収ボックスへ



缶詰や乾麺、レトルト食品、お菓子など、家庭に眠っている食料を寄付してください。

寄付された食料品は、NPO法人「フードバンクふじのくに」を通して、生活困窮者などへ無料で提供します。

**時** 1月4日(木)～31日(水)

※上記期間外も随時受け付けます。

**所** 市役所1階 市民ホール・福祉総合相談課前

**対** 常温保存で賞味期限が2カ月以上残っている食料品

**問** 福祉総合相談課  
☎22-1561



## 駅前コワーキングスペースを利用できます



リモートワークやテレワーク、打ち合わせなど、用途に合わせて仕事や勉強をすることができます。

月額会員になると、24時間いつでも利用でき、住所登記や専用ロッカーなどのサービスをオプションで付けられるほか、短時間やカフェスペースのみの利用もできます。

**問** Connected studio i/HUB<sup>アイハブ</sup>  
(大宮町31 澤田ビル1F/2F)

☎66-6880



## 防災ラジオの無料配布



災害発生時、素早く正しい情報を知るのに役立つ防災ラジオを無料で配布します。

**対** 次の全てを満たす人

- ・市内在住で住民登録している人
- ・昭和23年4月1日以前に生まれた人
- ・在宅で一人暮らしの人
- ・市民税非課税の人

**持** 身分証明書

**申** 1月9日(火)～3月29日(金)に窓口で

**他** 代理の人が受け取る場合は、認め印が必要です。

**問** 危機管理局 ☎22-1319

### 技能功労者表彰



永く同一の職業に従事し、技術の向上や後進の育成など、産業の発展に功績のあった技能者を表彰しました。  
**問** 商工振興課 ☎22-1154

職種	受賞者
理容師	石川 長壽
電気工事士	後藤 仁
理容師	鈴木 正
菓子製造職	中島 淳之
手あみ教室	寺田 節子
柔道整復師	渡邊 昭夫

### 特殊詐欺被害防止対策

NTT西日本では、特殊詐欺被害の防止対策として、固定電話に相手の電話番号を表示したり、非通知の番号からの電話を受けなくするサービスを無償化しています。  
利用方法がわからない人は、富士宮警察署がお手伝いします。  
**対** NTT西日本電話サービスを利用している70歳以上の人または70歳以上の人と同居する契約者  
**料** 無料  
**申** 富士宮警察署生活安全課(☎23-0110)に電話で  
**問** 市民生活課 ☎22-1130

### 太陽光発電の申告

発電量が10kw以上で全量買取の太陽光発電設備を設置した場合は、償却資産の課税対象となります(家屋の屋根材として設置されたものは除く)。  
1月31日(水)までに市役所1階資産税課へ必ず申告してください。  
**問** 資産税課 ☎22-1249

### デジタル回覧板

毎月、自治会を通じて配布される広報ふじのみやや、回覧板の内容を、市公式LINEや市公式ウェブサイトで見ることができます。

#### 市公式LINE

■LINEのホーム画面で「富士宮市」と入力するか、QRコードを読み取る。



■「友だち追加画面」で、「追加」ボタンを押す。

■「くらし」メニューの「広報・お知らせ」の「デジタル回覧板」を選ぶ。

**問** 広報課 ☎22-1119

**HP** トップページ>富士宮市について>広聴・広報>デジタル回覧板



### マイクロチップ登録制度

マイクロチップを装着し、指定登録機関に犬の情報を登録している場合、市役所や指定動物病院での新規登録や登録変更の手続きが不要となります。  
新たにマイクロチップを装着したり、装着した犬を購入または譲り受けた場合は、国の指定登録機関への手続きが必要です。  
**時** 2月1日(木)～  
**問** 環境企画課 ☎22-1136





## 宝くじの助成が 地域づくりに貢献しています



(一財)自治総合センターの行う宝くじの社会貢献広報事業による宝くじ助成金は、地域コミュニティ活動の推進に活用されています。

### 消防本部

購入した子ども用防火服などを、火災予防の啓発などのイベントで活用します。

問 予防課 ☎22-1199

## 出張就業相談会

仕事や就職活動について、就職相談員が無料でアドバイスします。

時 1月16日(火)10:00~15:00

所 市役所1階 112会議室

申 電話またはウェブサイト

他 雇用保険受給資格者証に受講の押印をします。

問 しずおかジョブステーション

☎090-4654-7276

## 自筆証書遺言書保管制度 出張相談会

遺言書の保管制度や手続きについて、法務局の職員に相談できます。

時 ①1月19日(金) 9:00~11:00

②1月25日(木)14:00~16:00

③1月29日(月)14:00~16:00

所 市役所1階 市民相談室

申 1月10日(水)~法務局に電話で

問 静岡地方法務局富士支局

☎0545-53-1200

(音声案内4番)



## 水道メーターの取り替え

設置後7年を経過した水道メーターを無料で取り替えます。市から委託を受けた指定給水装置工事業者が2月に訪問します。

メーターボックスの周りや上に、作業の支障となる物を置かないでください。

対 粟倉、粟倉南町、杉田、貫戸、舞々木町、星山、万野原新田、三園平

問 水道業務課 ☎22-1158

## 市からのお知らせをテレビで

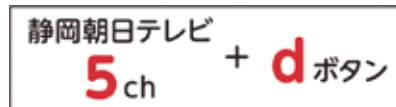

スマホやインターネットを使わない人も、静岡朝日テレビ(5チャンネル)を見ているときに、リモコンの「dボタン(データ放送)」を押すと、イベントや子育て、医療、福祉など市からのさまざまなお知らせを見ることができます。

問 広報課 ☎22-1119

# 国保・年金

## 農業者年金個別相談会

農業をしている人が加入できる公的年金「農業者年金」について、個別に相談できます。

時 2月5日(月)10:30~14:30

所 市役所6階 620会議室

対 年間60日以上農業に従事する国民年金第1号被保険者で20歳以上60歳未満の人

申 1月31日(水)までに電話で

問 農業委員会事務局

☎22-1193

## 20歳になったら国民年金

日本に住所のある20~60歳の全ての人は、国民年金への加入が義務付けられています。

### 国民年金の種類

種類	対象
第1号被保険者	自営業者・学生など
第2号被保険者	厚生年金に加入している会社員・公務員など
第3号被保険者	会社員や公務員などに扶養されている配偶者

20歳になると、日本年金機構から「国民年金加入のお知らせ」と「基礎年金番号通知書」が送付されます(第2号被保険者を除く)。

基礎年金番号通知書は、保険料納付の確認や将来年金を受け取る際に必要です。大切に保管してください。

### 第1号被保険者の人は

「国民年金加入のお知らせ」に同封されている納付書で国民年金保険料を納めてください(口座振替やクレジットカードでの納付を申請することもできます)。

納付しないと、老後に受け取る年金額が減ったり、年金を受け取れないことがあります。

年金は、老後の所得保障だけでなく、病気やケガで障がいが残ったときにも支給されます。

納付が難しい場合は、学生納付特例や保険料免除・納付猶予申請の制度をご利用ください。

問 ねんきん加入者ダイヤル

☎0570-003-004

富士年金事務所

☎0545-61-1900



杉田地区

## どんど焼きと丸塚の道祖神

小正月である1月15日頃、市内各地では、一年間の災いを払うためにどんど焼き(ドンドン焼き)が行われます。どんど焼きは、年神様を見送り、五穀豊穡や無病息災などを祈る行事です。ほとんどの地域では、道祖神※1の前で行われていました。一部の地域では、神聖な火の力で浄化するために道祖神を火に投げ入れたり、正月飾りや木、竹などを積み上げてヤマを作ったり、道祖神の依り代※2としてヤナギやハナと呼ばれる飾りを立てました。

どんど焼きでは、「三本槍に刺した団子を食べると病気にならない」、「燃え残りの松や竹を屋根に投げると火事にならない」などといわれています。



どんど焼きのヤマ(内房)



どんど焼き



### 丸塚の双体道祖神

丸塚にある山之神社の北側には、地名の由来である丸い自然石の横に双体道祖神が祀られています。

丸塚のどんど焼きでは、竹を割ってその先を柳のように垂らし、色紙で作った飾りを付けた「ハナ」を立て、「奉納道祖神」の幟を付けます。

※1 道路が交差するところや集落の境などにあり、外からくる疫病や悪霊から人々を守るために祀られたもの

※2 神様が来るところ



丸塚の道祖神



丸塚の飾り(ハナ)と幟

### 歩く博物館 Lコース<杉田地区> 狸寺と子安神社をたずねるコース

市役所6階文化課、郷土資料館(文化会館内)、出張所または市公式ウェブサイトなどにあります。

HP トップページ>市民の皆さんへ>教育・文化・スポーツ>郷土資料館>歩く博物館



### 歩く博物館ガイドブック

全24コースの地図と解説付きです。

料 500円

申 市役所6階文化課、埋蔵文化財センターの窓口で

他 郵送で購入したい場合は、電話またはメールでお問い合わせください。

問 文化課 ☎22-1187

✉ e-bunka@city.fujinomiya.lg.jp

有料  
ガイドブック



# 暮らしのなかに

一人一人が少し工夫するだけで、誰かの優しい暮らしにつながります。できることから一つずつ、暮らしのなかに取り入れてみませんか。

富士山を守り未来につなぐ

エスディー ジー ス

## 富士山SDGs

富士宮市に住む私たちが、これからもずっとこのまちで住み続けるためにみんなで取り組む目標です。

できることから一つずつ、一人一人が意識して行動しましょう。

ここでは富士宮市の取り組みを紹介します。



地球の環境を守るため、エネルギーの有効活用と環境負荷の少ない再生可能エネルギーの導入を推進しています。

創エネ・蓄エネ機器の設置費用の助成や、小水力発電の導入支援、公共施設への太陽光発電設備の導入・照明のLED化などを行っています。

富士宮市のSDGsへの取り組みを市公式ウェブサイトで紹介しています。

HP [トップページ](#) > [富士宮市について](#) > [市政の運営](#) > [推進事業](#) > [地方創生に向けたSDGs](#)



## ゼロカーボンシティを目指して



市役所1階市民ホールのLED照明

市役所本庁舎や市立病院の照明を蛍光灯から消費エネルギーの少ないLED照明に替えました。

出張所や公民館などの公共施設でも、順次、LED照明に変え、エネルギー使用量を削減します。

問 企画戦略課 ☎ 22-1113 FAX 22-1206

コミュニケーション手段を増やす

## 手話

手話では、動きの強弱や速さ、表情で「嬉しい」「悲しい」などの感情が伝わります。

手話に合った表情で

相手の目を見て



### 先輩

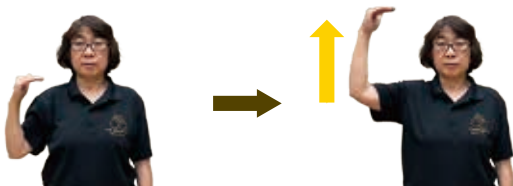

親指以外の指を曲げ、あごの高さに置き、そのまま上げる

過去に掲載した手話を動画で紹介しています。

HP [トップページ](#) > [市民の皆さんへ](#) > [健康・福祉](#) > [障がい者支援](#) > [手話で話そう](#)



### 後輩

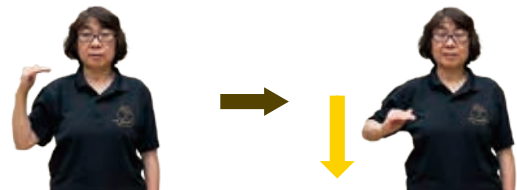

親指以外の指を曲げ、あごの高さに置き、そのまま下げる

### 関係



両手の親指と人差し指で胸のあたりから前に出す(2回繰り返し)

問 障がい療育支援課 ☎ 22-1145 FAX 22-1251



# わが家の スター



中島 いつき 樹さん  
R4.11.21生

周りを笑顔にしてくれる  
スターです!

## 写真募集

写真と一緒に、こどもの氏名(ふりがな)・生年月日・住所・電話番号・家族の氏名・コメント(30字以内)をメールまたは郵送で送ってください。

掲載は、先着順・こども1人につき1回です。

[メール]

件名:わが家のスター応募

✉ koho@city.fujinomiya.lg.jp

[郵送]

〒418-8601(住所不要)

富士宮市役所 広報課

あおと  
北條 蒼人さん  
R2.12.16生

いつも笑顔で  
過ごせますように♪



広報ふじのみやの  
感想を聞かせてください  
抽選でさくやちゃんグッズプレゼント

郵送またはインターネットで

◆広報ふじのみやの感想

◆希望賞品(A~C)

◆郵便番号、住所、氏名、電話番号

※寄せられた感想の一部を紙面に掲載します。  
※色や柄は、写真と異なる場合があります。

送付先

〒418-8601(住所不要)  
広報課 宛

インターネットはこちら→



A 干支さくや  
サコッシュ (定価1,000円)

5人



B 干支さくやあつたか  
ネックウォーマー (定価1,000円)

5人



応募締切 1/20(土)

※当選者の発表は、2月上旬頃の賞品の発送をもって代えさせていただきます。

※応募は、月に1人1回までです。

HP トップページ>富士宮市について>  
広聴・広報>富士宮市さくやちゃん>  
広報ふじのみや読者プレゼント

問 広報課 ☎22-1119



C 干支さくやキャンパス生地  
フラットポーチ (定価800円)

5人



事業者のみなさんへ

さくやちゃんグッズを  
作りませんか



イラストは約200種類

市のプレゼント企画の景品やイベント記念品、ふるさと納税返礼品などに活用できるさくやちゃんのイラストを使った商品をつくりませんか。

食品・文房具・生活用品・パッケージへの使用のみもOK!  
まずは、ご相談ください。



さくやちゃんグッズここにあります

① 文具の蔵Rihei  
(宮町8-29/☎27-2725)



② オーティン  
(富士市伝法653-16/  
☎0545-71-2517)



掲載の商品は、  
店頭または電話での  
予約販売です。

LINE さくやちゃん  
スタンプ





# 図書館

※中央図書館は毎週水・木・金曜日は19:00まで開館。  
 ※駅前・大富士・富丘交流センターでも貸出・返却できます。

[休館日] 中央・西富士 ○ 芝川 ○ 共通 □

1						
日	月	火	水	木	金	土
	1	2	3	4	5	6
7	8	9	10	11	12	13
14	15	16	17	18	19	20
21	22	23	24	25	26	27
28	29	30	31			

2						
日	月	火	水	木	金	土
				1	2	3
4	5	6	7	8	9	10
11	12	13	14	15	16	17
18	19	20	21	22	23	24
25	26	27	28	29		

[市立図書館ウェブサイト]

図書の予約・検索・貸出延長ができます。



HP <https://www.fujinomiyalib.jp/index>

## 植物講座

「富士山麓の植物」をテーマに、植物の名前や特徴、どこで生息していたのかを解説します。

**時** 2月21日(水)14:00~16:00

**所** 中央図書館 視聴覚ホール

**対** 市内在住または在勤の人

**定** 30人(先着順)

**料** 無料

**講** 佐野光雄さん(富士宮市地域調査会植物部会長)

**申** 1月24日(水)9:00~電話または中央図書館窓口で

**問** 中央図書館 ☎26-5062

## 今月のおすすめ本 — 古典を通して考える —

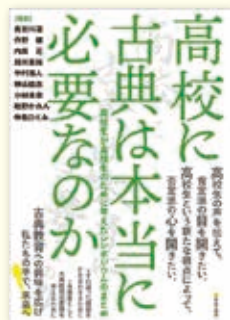

高校に古典は本当に必要なのか  
 — 高校生が高校生のために考えたシンポジウムのまとめ —

長谷川凛ほか/編

高校で古典を学ぶ価値とは?古典否定派と肯定派の高校生らが論戦に挑んだ様子や、企画に至るまでの舞台裏を紹介します。



シェイクスピア劇の登場人物も、みんな人間関係に悩んでいる  
 — 作品から学ぶ言葉の力 —

小野俊太郎/著

シェイクスピアの作品の登場人物たちは人間関係の悩みをどのように乗り越えたのか。現代の悩みにも響く言葉が詰まっています。



# 文化会館

[問い合わせ]

☎ 23-1237 FAX 22-1494

[休館日]

第3月曜日

[市民文化会館ウェブサイト]

HP <https://fujinomiya-kosya.com/bunka>



## 宮JAZZ×PIANO JAM

熊谷ヤスマサ×田窪寛之×YoYo the "Pianoman"



名門「パークリー音楽院」の同期でジャズをルーツに持つ3人のピアニスト、熊谷ヤスマサさん、田窪寛之さん、スウィング・ラップ・ユニットSOFFet(ソフフェ)のYoYo the "Pianoman"さんが、ソロ、連弾、2台ピアノなど、さまざまなスタイルでコンサートグランドピアノを演奏します。

**時** 3月26日(火)18:30~

**所** 大ホール

**料** 全席自由

前売り(一般) 2,000円

(高校生以下) 1,000円

当日(一般) 2,500円

(高校生以下) 1,500円

**申** 1月23日(火)9:00~電話、ウェブサイトまたは窓口で

## 「市民文化会館の思い出」写真募集

「市民文化会館また会いましょう!フェスティバル」(3月29日(金)~31日(日))で展示する文化会館の思い出の写真を募集します。

**申** 1月20日(土)~2月29日(木)にA4または四つ切りにプリントした写真と応募用紙(文化会館、公民館、交流センター、出張所、体育館、図書館、振興公社事務局、文化課の窓口または文化会館ウェブサイトにあります。)を郵送(返却を希望の場合、切手を貼った返信用封筒を同封してください。)または窓口で ※1人2点まで





## 自転車

日常生活や観光、スポーツなど、さまざまな場面で幅広い世代に利用され、健康づくりや環境にやさしい乗り物として、今、注目を集めています。

[問い合わせ]

観光課 ☎ 22-1155 FAX 22-1385

### 自転車普及のためにさまざまな教室を開催しています

#### キックバイク教室



ブレーキ付きキックバイクを使って、バランスのとり方やブレーキのかけ方、ヘルメットのかぶり方などを学びます。

キックバイクを経験すると、スムーズに自転車に乗れるようになります。

#### 自転車レベルアップ教室



自転車のルールやマナー、乗り方をゲーム感覚で学びます。

スラロームや1本橋、クランクなどのコースに何度も挑戦できるため、上手に自転車で走行できるようになります。

#### 補助輪はずし教室



補助輪を外して自転車に乗れるように、初めはバランスを崩さないよう、保護者が支えながら練習し、バランスが取れるようになってきたら、一人で漕ぎ出しや走行の練習をします。

#### スポーツバイク体験教室



プロサイクリングチーム「レバンテフジ静岡」の監督や選手、スタッフから、マウンテンバイクやロードバイクなどのスポーツバイクの乗り方を学びます。





子どもから高齢者まで、みんながスポーツを通して心も体も健康に過ごせるように、市民ひとり1スポーツを目指しています。

[問い合わせ]  
スポーツ振興課 ☎ 22-1190 FAX 22-1242

## 第24回 静岡県市町対抗駅伝競走大会 結果



第24回静岡県市町対抗駅伝競走大会が、12月2日(土)に開催されました。

4年ぶりに沿道や競技場から大きな声援が送られ、選手たちは、チーム一丸となって走り切ることができました。

応援ありがとうございました。

### 【結果】

**順位 市の部13位**

**タイム 2時間20分00秒**

第5区渡邊莉玖さん(山梨学院高3年)の7人抜きの活躍などにより、市の部で13位と健闘しました。

同時に開催された小学生男女別1,500m競走では、岩間陸斗さん(柚野小6年)が男子3組で3位(5分04秒48)、佐野心映さん(芝富小5年)が女子3組で12位(5分55秒04)でした。

1区	中学生・高校生女子 金刺 寛菜 東海大静岡翔洋高2年	3.673km 区間 15位(12分40秒)
2区	小学生男子 渡井 陸斗 上野小6年	1.903km 区間 11位(6分21秒)
3区	小学生女子 高田 理緒 山宮小6年	1.715km 区間 24位(6分30秒)
4区	中学生・高校生女子 中田 真実 富士高2年	3.549km 区間 18位(12分55秒)
5区	高校生男子 渡邊 莉玖 山梨学院高3年	6.855km 区間 2位(20分22秒)
6区	40歳以上 大久保 明彦 田子の浦埠頭(株)	3.911km 区間 12位(12分10秒)
7区	中学生男子 杉崎 慎吾 富士宮第四中2年	3.564km 区間 25位(13分24秒)
8区	中学生女子 佐野 美涼 富士宮第一中2年	3.020km 区間 8位(10分52秒)
9区	小学生 中田 広規 大宮小6年	1.619km 区間 6位(5分35秒)
10区	一般女子 野際 奈穂子 アシアル(株)	3.051km 区間 17位(11分15秒)
11区	中学生・高校生男子 赤坂 歩哉 加藤学園高1年	4.310km 区間 6位(13分03秒)
12区	一般男子 遠藤 直基 (株)ニッピ	5.025km 区間 12位(14分53秒)



問い合わせ	南部公民館 ☎23-2818	富士根北 公民館 ☎23-3896	富士根南 公民館 ☎26-2211	西公民館 ☎22-3355	芝川公民館 ☎65-0402
	柚野公民館 ☎66-0100	上野・北山 地域学習センター ☎58-0256	白糸・上井出 地域学習センター ☎54-1750	駅前交流 センターきらら ☎22-8111	大富士 交流センター ☎28-0024

講座名	実施日	時間帯	主催
	講師	料金	受付開始
<b>料理</b>			
手ごねパン作り教室	2/3(土) 鈴木知子さん	午前 1,600円	芝川★ 1/11
あつあつおいしい 肉まん作り	2/1(木) 上野製菓(株) 代表取締役 吉野達也さん	午前 1,600円	上野 1/11
おうちで簡単パン作り	2/2(金) 高瀬文江さん	午前 1,400円	柚野 1/12
季節の練り切り〜桜	2/22(木) 柴田有美子さん	午前 900円	根南★ 1/18

講座名	実施日	時間帯	主催
	講師	料金	受付開始
<b>学術</b>			
【歴史講座】 海を越えた富士山 外国に伝わされた絵 画と工芸	2/4(日) 静岡県富士山世界遺産センター 松島仁さん	午前 400円	芝川 1/11

<b>IT</b>			
賢く家計管理 〜エクセルで家計簿 を作ろう〜	2/7〜28(水) ファインネット協同組合	午後 2,700円	根北★ 1/11

<b>親子・子ども</b>			
親子でいちごの ホールケーキ作り	2/17(土) 渡辺直美さん	午前 1,200円	南部★ 1/17

<b>手芸・工芸</b>			
トルコモザイクランプ 作り	2/24(土) らんぷ工房専属講師	午後 7,400円〜	西★ 1/30

<b>絵画</b>			
植物画Ⅱ リマージュボタニック	2/15(木) こだまみえこさん	午前 1,400円	芝川★ 1/18

<b>スポーツ・健康</b>			
E-バイクに乗ろう!	3/2(土) 雨天中止 佐野文洋さん(ナチュラルア クション)	午前 2,000円	芝川 1/25
ノルディックウォー キング in 内房	3/1(金) 雨天予備日:3/8 NPO 法人ホールアース研究所	午前 400円〜	芝川★ 2/8



### 申し込み方法

- ・各主催施設に電話 (8:45 ~ 21:00) で
- ・受付開始日に定員を超える場合は抽選
- ・★の講座は受付開始日のみ 電子申請 (24時間受付) ができます。
- ・きらら・大富士・富丘はHP から申し込み (24時間受付) できます。

電子申請は  
こちら



### 生涯学習ガイドブック 秋冬版も配布中



HP トップページ>市民の皆さんへ  
>教育・文化・スポーツ>生涯学  
習> 生涯学習ガイドブック

市公式ウェブサイトでも  
見る您可以通过。





## スケジュール(1/1~2/10)

令和5年12月20日現在の予定を掲載しています。開催日などは変更になる場合があります。

### 富士宮市救急医療センター

☎0544-24-9999 FAX 0544-24-9995

内科・小児科・外科	
平日	19:00~翌日8:00
土曜日	14:00~翌日8:00
日曜日・祝日・年末年始	8:00~翌日8:00
歯科(受付は16:30まで)	
日曜日・祝日・年末年始	9:00~17:00

※ご利用の際は、健康保険証が必要です。

### 緊急眼科医 診療時間 9:00~17:00

1/1	花崎眼科医院(富士市青葉町)	0545-66-0100
1/2	富士宮ごとう眼科(西町)	0544-21-3100
1/3	加藤医院吉原分院(富士市中央町)	0545-57-3000
1/7	戸田眼科医院(宮原)	0544-21-9666
1/8	渡辺クリニック(富士市原田)	0545-22-1500
1/14	芦川病院(富士市中央町)	0545-52-2480
1/21	中西眼科クリニック(富士市中野)	0545-36-1800
1/28	杉浦眼科(富士市川成新町)	0545-65-8500
2/4	花崎眼科医院(富士市青葉町)	0545-66-0100

※医療機関が変更となる場合がありますので、必ずご確認ください。

### 献血 1/16は献眼・献腎登録もできます。

1/4	イオンモール富士宮	9:30~16:00*
1/8	イオンモール富士宮	9:30~16:00*
1/13	イオンモール富士宮	9:30~16:00*
1/16	富士宮市役所	9:00~16:00*
1/28	イオンモール富士宮	9:30~16:00*

※12:00~13:15は実施しません。

☎福祉企画課(☎22-1457)

### 市役所休日開庁日 1/7(日)※ 収納課のみ・2/4(日) 8:30~17:00

取り扱い業務	窓口
<ul style="list-style-type: none"> <li>戸籍届出(出生・婚姻・死亡など)</li> <li>住民異動届出(転入・転出・転居など)</li> <li>印鑑登録申請・廃止届</li> <li>各種証明書交付(住民票・戸籍謄抄本・印鑑登録証明書など)</li> <li>パスポートの受け取り</li> <li>マイナンバーカード申請などの手続き</li> <li>国民健康保険の資格取得・喪失届</li> <li>児童手当、子ども医療費受給者証の申請</li> <li>市税などの納税相談と納付</li> <li>税務証明書の交付</li> </ul>	<p>※17:00以降の戸籍届出は市役所1階当直室で預かります。            ※富士市との相互交付の取り扱いには9:00~16:00です。            ※パスポートの申請はできません。            ※マイナンバーカードによる転入手続きができない場合があります。</p> <p>市民課 (証明・マイナンバーカード) ☎22-1134 (戸籍・住所) ☎22-1135</p> <p>保険年金課 ☎22-1138 子ども未来課 ☎22-1146 収納課(納付) ☎22-1129 (証明) ☎22-1128</p>

### 開庁時間延長 毎週水曜日 19:00まで ※水曜日が祝日の場合は実施しません

取り扱い業務	窓口
<ul style="list-style-type: none"> <li>印鑑登録申請・廃止届</li> <li>各種証明書交付(住民票・戸籍謄抄本・印鑑登録証明書など)</li> <li>マイナンバーカードの受け取り・電子証明書の更新など</li> <li>市税などの納税相談と納付</li> <li>税務証明書の交付</li> </ul>	<p>※富士市との相互交付、住民異動届出は取り扱いできません。            ※戸籍届出(出生・婚姻・死亡など)は市役所1階当直室で預かります。            ※出張所、公民館、富丘・大富士交流センターでは実施していません。</p> <p>市民課 ☎22-1134</p> <p>収納課 ☎22-1129</p>

### Radio-f FM84.4Mhz

富士宮市インフォメーション	月~金曜日の7:50、13:30、18:00
生電話インタビュー	金曜日13:30~
ときめき倶楽部(高齢者向けの情報)	金曜日11:00~
教えて富士宮市長	1/12 7:42頃~
ヒーリング・マインド・リーディング(図書館から本の紹介)	1/17 17:31~14:35頃~

### 緊急産婦人科医

診療時間 9:00~24:00

1/7	富士宮市立病院(錦町)	0544-27-3151
1/14	板東レディースクリニック(杉田)	0544-28-5800
1/21	天神産婦人科医院(若の宮町)	0544-24-1322
1/28	小田部産婦人科医院(ひばりが丘)	0544-23-1182
2/4	富士宮市立病院(錦町)	0544-27-3151

※医療機関が変更となる場合がありますので、必ずご確認ください。

### 税などの納期

1/4	固定資産税・都市計画税(3期)
	国民健康保険税(6期)
	後期高齢者医療保険料(5期)
	介護保険料(6期)
1/29	保育料(12月分)
	市営住宅使用料・駐車場使用料(12月分)
	水道料金・下水道使用料(12月分)
1/31	後期高齢者医療保険料(6期)
	下水道事業受益者負担金(4期)
	保育料(1月分)
2/5	市営住宅使用料・駐車場使用料(1月分)
	市民税・県民税(4期)
	国民健康保険税(7期)
	介護保険料(7期)

### 教育委員会

1/19	1月定例会	10:00~
------	-------	--------

※傍聴を希望する場合は、事前に連絡してください。

☎教育総務課(☎22-1182)

### 相談(祝日は実施しません)

場所:市役所 1階市民生活課くらしの相談係

①一般相談	月~金 8:30~17:00 (受付は16:30まで)
②外国人相談 日常生活全般のこと	月~金 9:00~16:00
③消費生活相談 商品やサービスなどの契約、悪質商法	1/10・17・24・31 13:30~相談終了
④弁護士相談 ※要予約 (相談日前日の12:00まで、先着7人) 法律に関すること	1/12 13:00~16:00
⑤司法書士相談 ※要予約 サラ金、登記、少額訴訟など	1/16 13:00~15:00
⑥税理士税務相談 ※要予約 各種税金に関すること	⑦行政書士相談 許認可申請や相続・離婚などに 関する文書作成
⑧行政相談 国や特殊法人などに関する 意見、苦情、要望	⑨人権相談 いじめ、差別、嫌がらせなど
⑩内職あつせん相談	⑪弁理士相談 ※要予約 特許申請など
⑫創業相談 ※要予約 創業に関すること	

☎①・③~⑨ 市民生活課(☎22-1196)

② 市民交流課(☎22-1246)

⑩~⑫ 商工振興課(☎22-1295)

場所:市役所 5階510会議室

宅地建物取引士相談 不動産に関すること	1/9 13:00~15:00
------------------------	-----------------

☎建築住宅課(☎22-1163)

場所:市役所 7階721会議室

年金相談 ※要予約	1/25 10:00~15:00
-----------	------------------

☎富士年金事務所(☎0545-61-1900)



## まちかど写真館

### ついに自転車デビュー！



市民体育館で、11月25日(土)、第34回市民レクリエーションスポーツ祭が開催されました。

会場には、スナックゴルフ、ペタボード、カローリング、ドッジビー、ポッチャ、インディアカなどを体験できるブースがあり、こどもから大人まで多くの参加者が挑戦しました。

大人気のキックバイク教室では、自転車デビュー前のこどもたちが、ペダルの付いていない自転車で乗り方を学びました。

### 大昔にタイムスリップ

約1万3千年前の竪穴住居や土器・石器が多く発見されている大鹿窪遺跡で、11月25日(土)、柚野の里縄文まつりが開催されました。

陶芸家の今野登志夫さんによる縄文土器づくり、弓矢的当てゲーム、火おこしのほか、イノシシ肉を使った縄文汁が振る舞われるなど、来場者は縄文時代の生活の一コマを体感しました。



### 皆さんからの感想をお待ちしています (P26をご覧ください)

11月号の感想を一部抜粋して紹介します。

- ・縄文人の表紙にビックリ! キャンプイベントで、縄文人が富士宮の魅力をPRしているのを知り、応援しようと思った。
- ・世界かんがい遺産施設に登録された北山用水を今度探検してみようと思う。
- ・特産品で紹介された四溝柿がわが家でも数十年ぶりに実ったので、昔ながらの方法で渋抜きをしておいしく旬をいただいた。

### こちら編集室

あけましておめでとうございます。

年末年始はゆっくり過ごせましたか? 広報ふじのみやには、今年もさまざまな新しい企画を盛り込んでいきます。ぜひ楽しみにしていてくださいね♪

新しい年が皆様にとってすばらしい1年になりますよう心からお祈り申し上げます。(村)

