

2022 (令和4年)

4

No.705

広報

ふじのみや

ドキドキするね

ワクワクするね



広報ふじのみやは、自治会の協力で配布しています。自治会に加入して地域活動に協力しましょう。

- 3 令和4年度 市政方針
- 4 第5次富士宮市総合計画 後期基本計画
- 6 令和4年度 7つの基本目標別 主な事業
- 8 令和4年度 富士宮市の予算
- 10 新型コロナ関連情報
- 12 情報を受け取ろう
- 13 NHKのど自慢
- 14 市税などの納期限
- 15 こども・こそだて
- 17 いきいきライフ
- 23 見逃せない情報
- 29 わが家のスター／読者プレゼント
- 30 歩く博物館
- 31 暮らしのなかに
- 32 ごみ・リサイクル／消費生活
- 33 図書館／文化会館
- 34 宮ゼミ
- 35 スケジュール
- 36 まちかど写真館

統計

人口と世帯数 (R4.3.1現在)

男性	64,519 (-66)	※()は前月比
女性	65,407 (-68)	
合計	129,926 (-134)	世帯 57,562 (+4)

今月の食材

豚肉

さまざまな料理に使われ、私たちの食卓に欠かせない豚肉は、ビタミンB1が多く含まれており、ストレス解消や疲労回復効果が期待される食材です。



富士宮市では、品種改良や飼育方法などにこだわったさまざまな銘柄豚が飼育されています。

「LYB豚(エルワイビー豚)」もその1つで、国内のみならず国際的な商談会においても高い評価を受けている銘柄豚です。噛んだ瞬間に広がる脂の甘みと食感の柔らかさが特徴です。

富士宮産の食材を使ったレシピ /



ポークステーキ



材料

豚ロース厚切り肉 1.5cm~2cm (180~200g)

調味料

塩・コショウまたは岩塩 適量
レモン汁 適量

作り方

- ①調理を始める30分ほど前に肉を冷蔵庫から出して常温に戻し、火を通しやすくする。
- ②フライパンにアルミホイルを敷き、強火で温める。
- ③フライパンが温まったら中火にして、ステーキ肉を投入する。
- ④肉の厚みの1/4程度に火が通ったら、ひっくり返して裏面を1分弱焼く。
- ⑤トングを使って肉の側面も焼く。
- ⑥好みの大きさにカットする。
- ⑦お好みで塩・コショウまたは岩塩、レモン汁などをかける。(肉のうまみを楽しむため、味つけはシンプルに)

※レシピ監修 富士農場サービスグループ(有)TOPICS 桑原康さん

令和4年度 施政方針



令和4年2月9日、市議会2月定例会で須藤秀忠市長から令和4年度施政方針が示されました。(一部抜粋)

はじめに

令和3年度は、新型コロナウイルスの感染拡大防止と市民の暮らしを守ることを最重要課題にさまざまな対応をまいりました。

令和4年度は、厳しいコロナ禍においても、必ずや新型コロナウイルスに打ち克ち、更なる市政発展の契機とするべく、新たな取り組みにも積極的に着手してまいります。

また、今年は市制施行80周年を迎えます。先人の方々のこれまでの御尽力に感謝し、安全・安心に暮らせる未来を次の世代につなげていくという思いを市民の皆様と共有していきたいと思えます。

市政運営の基本的姿勢

まずは、感染拡大防止対策です。3回目のワクチン接種を加速させるとともに、無症状者に対するPCR検査費用への助成も継続します。

また、地域経済を下支えするため、プレミアム率50%の商品券の発行、観光分野に対する支援や経済変動対策貸付資金の中小企業などへの利子補給も継続します。

なお、生活に困っている方に対しても、国や県、社会福祉協議会と連携して支援してまいります。

それでは、総力を挙げて取り組む「3つの重点取組」を紹介します。

取組1 「恵み豊かな未来づくり」 世界遺産のまちづくり

富士山本宮浅間大社周辺を中心とした中心市街地の整備、各構成資産の整備や、新たなスタイルによる観光誘客の促進などを引き続き進めるとともに、富士宮駅前広場やその周辺施設を景観とユニバーサルデザインに配慮した設計にしていきます。

取組2 「いきいき元気な未来づくり」 安全・安心なまちづくり

多様な災害に対する公共施設やインフラの強靱化対策を継続し、市立病院を核とする地域医療体制や、地域コミュニティへの支援強化などにも力を注いでまいります。

新たに芝富地区や稲子地区で宮タクのエリア拡大の実証実験を行うほか、多文化共生社会の実現に向け、「やさしい日本語」を普及します。

取組3 「誰もが輝く未来づくり」 人口減少を克服するまちづくり

新たに大宮保育園内で病児保育を開始するほか、5月に児童館「らっこ」を開館します。

また、「ビジネスコネクつじのみや」の充実による中小企業などの支援、工業団地造成に向けた取り組みやサテライトオフィスの誘致による企業誘致などにより、市内企業の事業拡大を支援します。

手数料支払におけるキャッシュレス決済を導入するほか、マイナンバーカードを活用して図書館で本が借りられるようにするなど、行政のデジタル化を推進します。

おわりに

市長という仕事は、常にスピードとタイミングと結果が求められます。そして、将来の姿を描きながら、その種をまくという使命もあると感じています。

この2年間、厳しいコロナ禍でイベントや大会の多くが中止、または延期となり、市民の皆様や職員は実に不完全燃焼な思いであろうと感じています。

このコロナ禍で、私自身も不完全燃焼な思いを強く感じていることから、「このまま中途半端では終われない」「これまでにやり残したことを成し遂げる」このことが私に与えられた天命であると感じています。

私もこれまでの経験を踏まえ、そして謙虚な姿勢で物事を見つめながら、富士山のあるまちの市長として、自ら先頭に立ち、市民の皆様とともに力強く市政運営に邁進してまいりたいと考えております。

施政方針の全文は、市公式ウェブサイトで見ることができます。

HP [トップページ](#)>[富士宮市について](#)>[市政の運営](#)>[施政方針](#)>[令和4年度 施政方針](#)



問 企画戦略課 ☎22-1113

第5次富士宮市総合計画 後期基本計画



第5次富士宮市総合計画とは

第5次富士宮市総合計画では、将来都市像に向けた平成28(2016)年度から令和7(2025)年度までの10年間の富士宮市のまちづくりの考え方を示しています。

この計画では、将来都市像を実現するため、3つの重点取組と7つの基本目標を定めています。

将来都市像

富士山の恵みを活かした 元気に輝く国際文化都市

詳しく知りたい人は

■市公式ウェブサイトをご覧ください。

HP トップページ>富士宮市について>市政の運営>総合計画・各種計画>第5次富士宮市総合計画後期基本計画の策定について



■出前講座を開催できます。詳しくは、お問い合わせください。

■冊子を購入できます。

料 1,000円



第5次富士宮市総合計画の 3つの重点取組

取組
1

恵み豊かな未来づくり

世界遺産富士山の恵みを保全し、活用する

- 世界遺産のまちづくりプロジェクト
- 世界に飛躍する国際文化都市プロジェクト
- 富士山後継プロジェクト
- 自然環境と共生した持続可能なまちづくりプロジェクト

取組
2

いきいき元気な未来づくり

安全・安心なまちで、健康を育み元気に暮らす

- 元気はつらつ健康長寿プロジェクト
- 災害に負けない強靱なまちづくりプロジェクト
- 地域コミュニティ充実プロジェクト

取組
3

誰もが輝く未来づくり

人とまちが輝き、人口減少社会に打ち克つ

- 結婚・出産・子育ての希望実現プロジェクト
- 女性が輝く、さくや姫プロジェクト
- ここで働き、ここに住むプロジェクト
- みんながつながる関係人口創出プロジェクト
- 人口減少社会に打ち克つスマート自治体プロジェクト

令和4(2022)年度から始まる 後期基本計画

期間

平成28(2016)年度から進めてきた前期基本計画の検証と、時代の変化に柔軟に対応するための見直しを行い、令和4(2022)年度を初年度とする4か年の計画となっています。

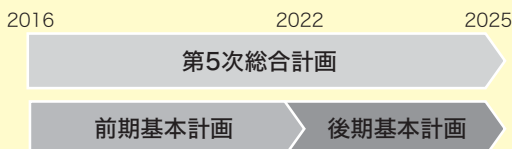

特徴

後期基本計画には、人口減少や少子高齢化のさらなる進行による環境の変化、新型コロナウイルスがもたらした影響への対応、安全・安心な暮らし、行政のデジタル化、ゼロカーボンの取り組みを追加しました。

また、富士宮市に住む私たちがこれからもずっとこのまちで生き続けるために、「SDGs」のさまざまな視点を取り入れています。

計画には、アンケートやワークショップにおける幅広い市民からのニーズやまちづくりの意向なども反映されています。





後期基本計画における 7つの基本目標と取組

1 環境

富士山の自然と調和した 循環力があるまちづくり

- 再生可能エネルギーの導入を増やす
- ごみのリサイクルを進める
- 1人1日当たりのごみの総排出量を減らす
- 自生種の植樹を進める



2 産業

富士山の麓から想像力と 活力がみなぎるまちづくり

- 認定新規就農者を増やす
- 製造品出荷額を増やす
- 観光客を増やす
- 市内で働く勤労者を増やす(製造業)



3 健康福祉

みんなの幸せと潤いを 創出するまちづくり

- 教育・保育の認可施設における利用定員を増やす
- 健康寿命(平均自立期間)を延ばす
- 認知症サポーターを養成する
- 就労支援施設から一般企業への就職者数を増やす



4 教育文化

郷土に学び郷土を愛する 心豊かな人を育むまちづくり

- 児童・生徒が学校生活において、ICTを利用するための支援ができる小・中学校教員の割合を増やす
- 小・中学校の耐震化を図る
- 公民館などの主催事業に参加する人を増やす
- 体育施設の利用者を増やす



5 都市整備

富士山の魅力を発揮した 快適なまちづくり

- バリアフリー歩道など(富士宮駅周辺地区)を整備する
- 市道を整備する(改良率)
- 良好な景観形成に寄与した個人や団体を表彰する
- 市街地の治水対策を進める



6 市民生活

豊かなコミュニティを持つ 安全・安心なまちづくり

- 交通事故を減らす
- 宮バス・宮タクの利用を促進する
- 自治会加入世帯を増やす
- 日本語ボランティアを増やす



7 市民参加・行財政

市民と一緒に取り組むまちづくり

- 県外からの移住者を増やす
- 審議会などの委員に占める女性の割合を増やす
- 関係人口を増やす
- 行政手続きのオンライン化を進める



7つの基本目標別 主な事業



5次富士宮市総合計画に基づき、令和4年度も7つの基本目標ごとにさまざまな事業を実施します。



富士宮市
市制80周年



1 環境

富士山の優れた自然環境や景観を保全するとともに、自然との調和を図り、好循環をいつまでも持続させるまちづくりを進めます。



事業費 44億1,677万円

主な事業	事業費
清掃センター焼却施設保全事業	5億6,870万円
創エネ・蓄エネ機器等設置費補助事業	3,800万円
ゼロカーボンシティ推進事業	1,369万円

4 教育文化

世代を超えて郷土の自然、歴史、文化を学び、郷土に愛着を感じ、心豊かな人を育むまちづくりを進めます。



事業費 39億 998万円

主な事業	事業費
体育施設整備事業	3億5,430万円
芝川中学校校舎改築事業	1億 7,742万円
マイナンバーカード対応機器導入事業(図書館)	39万円

5 都市整備

富士山の魅力を十分に発揮でき、景観保全を図る都市基盤整備を進め、人々が楽しく交流できる快適でにぎわいのあるまちづくりを進めます。



事業費 15億1,155万円

主な事業	事業費
都市公園等整備事業	1億1,448万円
富士宮駅前広場等施設整備事業	4,750万円
世界遺産のまちづくり推進事業(浅間大社周辺整備)	103万円

2 産業

富士山からの恵みである豊かな資源を活用した特色ある観光、農林水産業、商工業を創造し、国内はもとより世界の各地から多くの人が集まる元気なまちづくりを進めます。



事業費 **15億7,913万円**

主な事業	事業費
プレミアム付商品券事業	3億 800万円
道の駅地域振興施設改修事業	5,700万円
中小企業総合支援事業	1,288万円

3 健康福祉

生涯を通じて、切れ目のない支援体制の充実と住民主体による地域の充実により、誰もが幸せと潤いを感じて暮らせるまちづくりを進めます。



事業費 **421億6,850万円**

主な事業	事業費
新型コロナウイルスワクチン接種事業	4億4,939万円
大宮保育園病児保育室等改修事業	2,700万円
児童館運営事業	1,338万円

6 市民生活

予測される南海トラフ巨大地震などの災害や事故から生命、財産を守るとともに、地域において生活しやすい環境を形成するため、コミュニティ豊かな安全で安心なまちづくりを進めます。



事業費 **20億1,076万円**

主な事業	事業費
(仮称) 富士根交流センター建設事業	1億6,802万円
空き家等実態調査事業	754万円
犯罪被害者支援事業	51万円

7 市民参加・行財政

まちの魅力はもとより、課題も市民と行政の双方が共有し、その実践についても一緒に取り組むまちづくりを進めます。



事業費 **26億2,606万円**

主な事業	事業費
窓口POS機器更新事業	3,071万円
移住・定住促進事業	2,150万円
市制施行80周年記念事業	1,820万円

富士宮市の予算



一般会計 473億1千万円 (令和3年度から15億8千万円の増額)

歳入

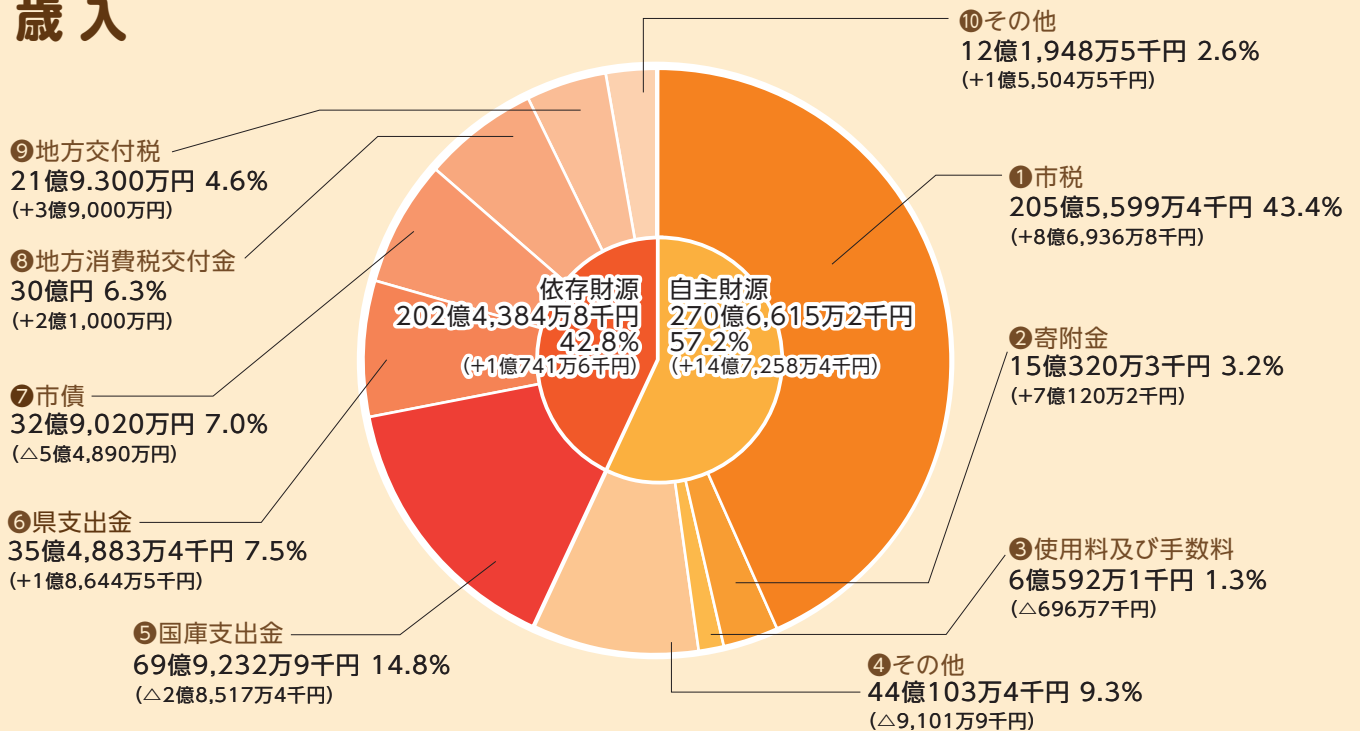

歳出

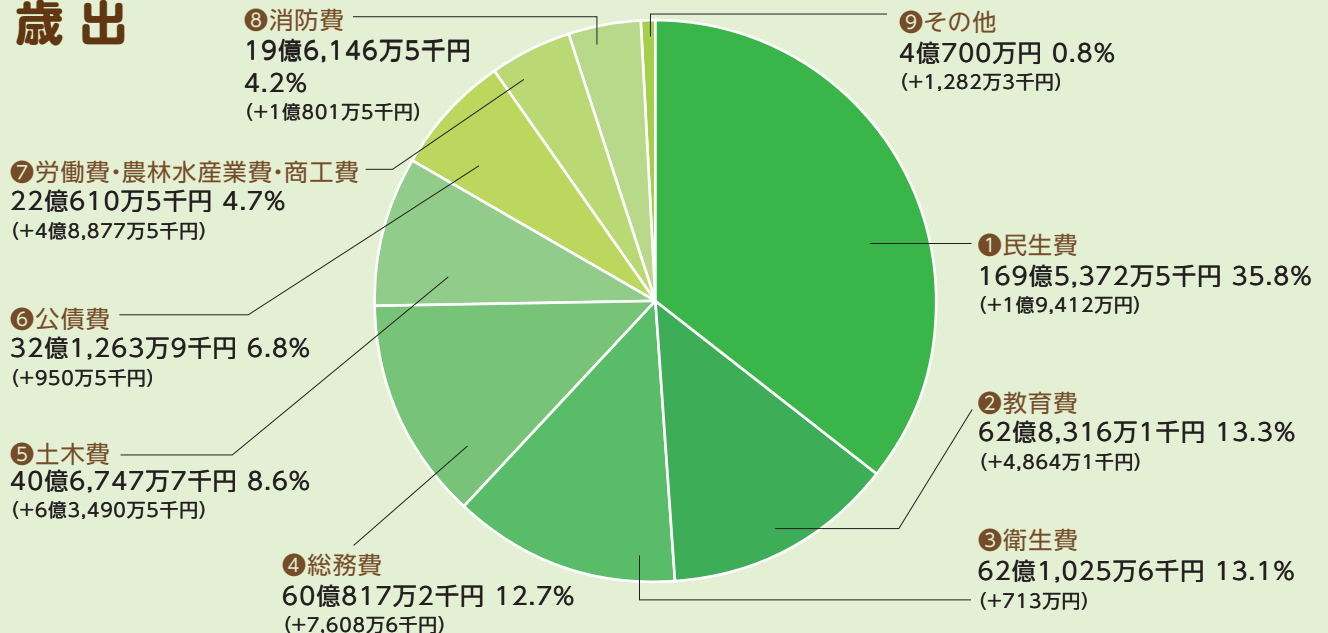



これまでで最高額となった一般会計の当初予算は、「⁴し⁷な³や¹かな未来を創る予算」と名付けられました。

新型コロナウイルス感染症が長期化し、地域経済や市民生活への甚大な影響が続く中で、その対策と少子高齢化への対応、公共施設の老朽化対策、市制施行80周年の記念事業などを行います。

(カッコ内は前年度比較)

◇自主財源 市が独自に調達できるお金

- ①市税 市民税、固定資産税など
- ②寄附金 ふるさと納税など
- ③使用料・手数料 施設使用料、証明書発行手数料など
- ④その他 財産収入、諸収入など

◇依存財源 国や県から受け取るお金や借金

- ⑤国庫支出金 国からの補助金、負担金など
- ⑥県支出金 県からの補助金、負担金など
- ⑦市債 国や銀行などから市が借りるお金
- ⑧地方消費税交付金 地方消費税(県税)の一部から交付されるお金
- ⑨地方交付税 地方自治体同士の財政力の格差を調整するため、国から交付されるお金
- ⑩その他 地方剰余税、地方特例交付金など

- ①民生費 福祉手当、施設運営など
- ②教育費 小中学校、文化・スポーツなど
- ③衛生費 予防・検診、環境対策など
- ④総務費 人件費、施設管理、広報など
- ⑤土木費 道路・河川・公園・都市整備など
- ⑥公債費 借金の返済
- ⑦労働費・農林水産業費・商工費 産業振興など
- ⑧消防費 消防、防災など
- ⑨その他 議会運営、予備費など

特別会計

一般会計とは切り離され、決められた事業だけを行う会計です。

会計名	予算額 (前年度比較)
北山財産区	1,900万円 (0)
国民健康保険事業	134億 600万円 (+4億1,800万円)
上井出区財産区	2,300万円 (+300万円)
猪之頭区財産区	2,800万円 (+300万円)
根原区財産区	1,000万円 (0)
介護保険事業	126億 3,600万円 (+8億700万円)
後期高齢者医療事業	31億 9,900万円 (+2億5,800万円)
計	293億 2,100万円 (+14億8,900万円)

企業会計

法令に基づき、原則、独立採算で運営している会計です。

会計名	予算額 (前年度比較)
水道事業	34億 9,161万 2千円 (+1億4,733万 5千円)
下水道事業	39億 2,309万 5千円 (+5,099万 8千円)
病院事業	116億 6,325万 円 (+3億9,757万 6千円)
計	190億 7,795万 7千円 (+5億9,590万 9千円)

新型コロナ関連情報

ワクチン接種

3回目の接種

2回目の接種から6か月を経過した人が接種できます。

接種券が届いたら、インターネットまたは電話で予約できます。



接種券が届かない人は

2回目の接種から6か月经過しても接種券が届かない人は、健康増進課へお問い合わせください。

できるだけ早い接種を

ワクチンを2回接種しても、時間の経過に伴い、有効性がだいに低下していくことが報告されています。



感染しない・広めないために
ワクチンの種類にかかわらず
できるだけ早い接種を
検討してください

最新情報

[HP](#) トップページ>市民の皆さんへ>健康・福祉>新型コロナウイルス感染症>新型コロナウイルスワクチン接種について



【12歳以上の人】 1・2回目の接種

市内の医療機関で接種できます。

2回目は、1回目の3週間後の同じ時間・同じ場所で接種できます。

接種券をなくした人は

再発行しますので、健康増進課へお問い合わせください。



【5～11歳の人】 1・2回目の接種

接種券の発送

9～11歳の人：3月中旬発送

5～8歳の人：4月中旬発送



早めに接種したい人

かかりつけ医などに早めの接種をすすめられている人は、年齢にかかわらず接種券を送ります。

希望する人は、健康増進課へお問い合わせください。

接種の方法

小児用ワクチン(ファイザー社製)を使います。

1回目の接種から、3週間後に2回目を接種します。

保護者の同意・同伴が必要です。(詳しくは、接種券と一緒に届くチラシをご覧ください。)

ワクチン接種後も感染対策の徹底を



会話の時には必ずマスク



飲食する時は少人数・短時間・いつもの人と

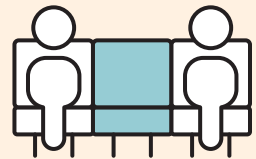

こまめに換気

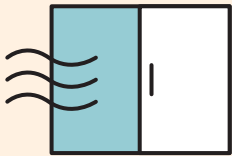

3つの密の回避
(密集・密接・密閉)

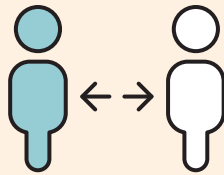

不要・不急の外出はしない



市内の新規感染者数

3月21日までの市内の新型コロナウイルス感染者数は、2,830人となりました。

第6波では、これまでになく急激に感染が拡大しています。

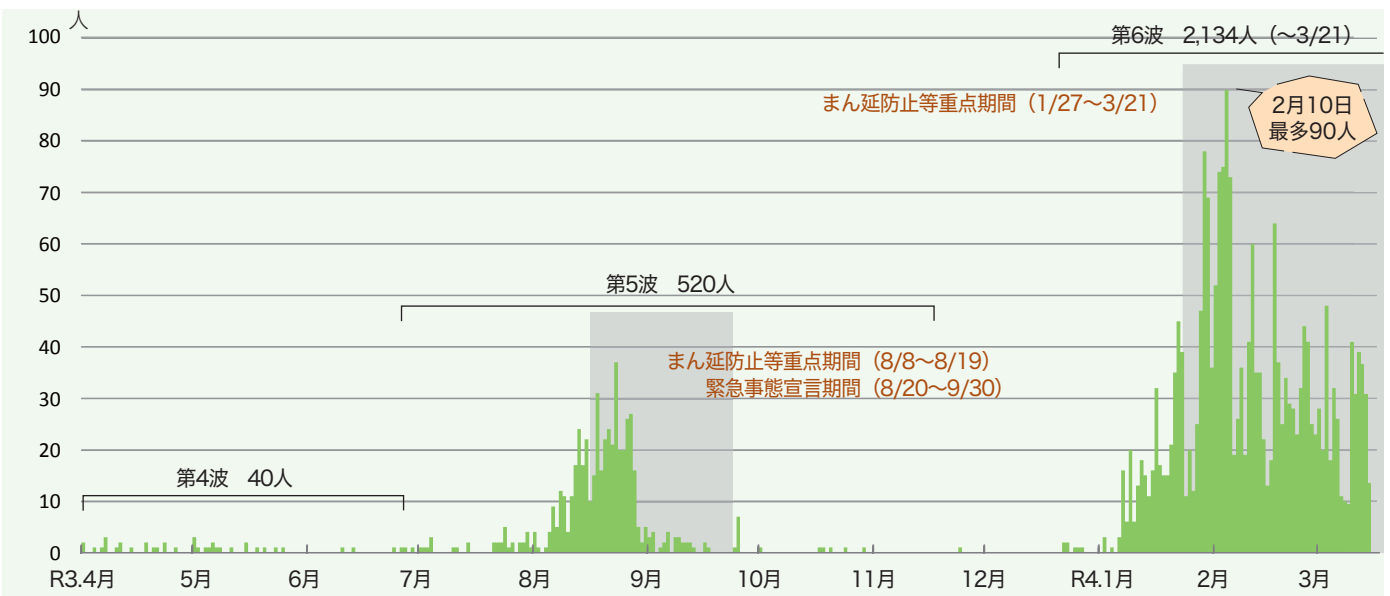



スマホやパソコンから

情報を受け取ろう

問 広報課 ☎22-1119 FAX 22-1206

市公式ウェブサイト・SNS



市公式ウェブサイト

市のさまざまな情報を見ることができます。



市公式LINE

コロナ・子育て・観光・イベントなど、自分が知りたい情報を受け取ることができます。



【アカウント名】
@fujinomiycity



市公式Facebook

イベントの情報や、まちのできごとを見ることができます。



【アカウント名】
@city.fujinomiya



市公式Twitter

市公式ウェブサイトには新しい情報や重要なお知らせが掲載されたことを知ることができます。



市公式Facebookに投稿された情報と同じ内容を見ることができます。

【アカウント名】
@FujinomiyaCity



市公式Instagram

市内の魅力的な風景や、お店・食べ物などの映え写真を見ることができます。



【アカウント名】
@fujinomiycity



さくやちゃん公式Twitter

さくやちゃんが気付いたことや、気になったことを、ゆるくつぶやきます。



【アカウント名】
@sakuyachan

デジタル回覧板

毎月、自治会を通じて配布される広報ふじのみやや、回覧板の内容を見ることができます。

HP トップページ>富士宮市について> 広聴・広報>デジタル回覧板



初心者のための
ミニ講座

二次元コードを使ってみよう



二次元コードとは、白と黒の模様が入った正方形のマークで、スマートフォンなどで読み取ることができるとのことです。

写真を撮るときと同じように、二次元コードを画面にかざすと、読み取ったウェブサイトなどが表示されます。



WEBサイトQRコード

"fujinomiya.lg.jp"をSafariで開く



(読み取り方法は、機種によって異なる場合があります。)

NHK のど自慢

出場者・観覧者 募集



富士宮市 市制80周年

NHKのど自慢が文化会館にやってきます。
公開生放送で観覧できます。
出場者も募集しています。奮って応募してください

☎NHK静岡放送局 ☎054-654-4000
企画戦略課 ☎22-1113 FAX 22-1206

公開生放送
6月5日(日)
開 場 / 11:15
開 演 / 11:50
終演予定 / 13:15

会場 / 市民文化会館 大ホール
司会 / 小田切千アナウンサー
主催 / NHK静岡放送局、富士宮市
放送 / NHK総合テレビ・ラジオ第1・
国際放送

予選会(非公開)
6月4日(土)
開 会 / 12:00
結果発表 / 17:30(予定)

ゲスト



大月 みやこ



野口 五郎

🎵 出場

郵便往復はがき
(私製を除く)または
ウェブサイトで

4月22日(金)
締め切り

<p>郵便往復はがき 表</p> <p>〒422-8787 静岡市駿河区八幡1-6-1 NHK静岡放送局 NHKのど自慢(富士宮市) 出場係</p> <p>〇〇〇〇〇〇</p> <p>往信</p>	<p>裏</p> <p>記載不要</p> <p>※この面には結果を印 字します。紙やシール の貼り付け、修正液・ テープの使用不可。</p>
--	--

ウェブサイトの申し込みはこちらから
NHK静岡放送局ウェブサイト



<p>郵便往復はがき 表</p> <p>出場希望者の ①郵便番号 ②住所(グループは代表者) ③名前</p> <p>グループの場合③~⑤、⑦は 全員分、メンバーの関係を記入</p> <p>〇〇〇〇〇〇</p> <p>返信</p>	<p>裏</p> <p>出場希望者の ①郵便番号 ②住所 ③名前(ふりがな) ④年齢 ⑤性別 ⑥電話番号 ⑦職業(具体的に)※ ⑧歌う曲名と歌手名 ⑨選曲理由</p>
--	---

※中・高・大学生は学年と部活動も記入

🎵 観覧

郵便往復はがき
(私製を除く)で

4月27日(水)
必着

<p>郵便往復はがき 表</p> <p>〒422-8787 静岡市駿河区八幡1-6-1 NHK静岡放送局 NHKのど自慢(富士宮市) 観覧係</p> <p>〇〇〇〇〇〇</p> <p>往信</p>	<p>裏</p> <p>記載不要</p> <p>※この面には結果を印 字します。紙やシール の貼り付け、修正液・ テープの使用不可。</p>
--	--

<p>郵便往復はがき 表</p> <p>観覧希望者の ①郵便番号 ②住所 ③名前</p> <p>〇〇〇〇〇〇</p> <p>返信</p>	<p>裏</p> <p>観覧者の ①郵便番号 ②住所 ③名前(ふりがな) ④電話番号 ⑤観覧希望人数 (2人まで)</p>
--	---

※応募情報は、抽選結果の連絡のほか、NHKが受信契約者情報との照合や受信料のお願いに使用する
場合があります。

※新型コロナウイルス感染拡大防止のため、保健所など公的機関へ個人情報を提供する場合があります。

令和4年度 市税などの納期限 期限を守って納付してください

	市 税				医 後 療 期 保 高 険 齡 料 者	介 護 保 険 料	水 下※ 道 道 料 使 金 用 料 料	受 下 益 水 者 道 負 事 担 業 金	公 保 立 育 保 育 育 料 園 副 食 費	市 駐 営 車 住 場 宅 使 使 用 料 用 料
	固 都 定 市 資 計 産 画 税 税	軽 自 動 車 税 (種 別 割)	市 県 民 民 税 税	保 国 険 民 税 健 康						
4年 4 月							3月分(4/28)			
5 月	1期(5/6)						4月分(5/30)		4月分(5/2) 5月分(5/31)	4月分(5/2) 5月分(5/31)
6 月		全期(6/3)					5月分(6/28)	1期(6/30)	6月分(6/30)	6月分(6/30)
7 月			1期(7/4)				6月分(7/28)			
8 月	2期(8/3)			1期(8/3)	1期(8/31)	1期(8/3)	7月分(8/29)		7月分(8/1) 8月分(8/31)	7月分(8/1) 8月分(8/31)
9 月			2期(9/5)	2期(9/5)	2期(9/30)	2期(9/5)	8月分(9/28)	2期(9/30)	9月分(9/30)	9月分(9/30)
10月				3期(10/3)	3期(10/31)	3期(10/3)	9月分(10/28)		10月分(10/31)	10月分(10/31)
11月			3期(11/4)	4期(11/4)	4期(11/30)	4期(11/4)	10月分(11/28)	3期(11/30)	11月分(11/30)	11月分(11/30)
12月				5期(12/5)		5期(12/5)	11月分(12/28)			
5年 1 月	3期(1/4)			6期(1/4)	5期(1/4) 6期(1/31)	6期(1/4)	12月分(1/30)	4期(1/31)	12月分(1/4) 1月分(1/31)	12月分(1/4) 1月分(1/31)
2 月			4期(2/3)	7期(2/3)	7期(2/28)	7期(2/3)	1月分(2/28)		2月分(2/28)	2月分(2/28)
3 月	4期(3/3)			8期(3/3) 9期(3/31)	8期(3/31)	8期(3/3) 9期(3/31)	2月分(3/28)		3月分(3/31)	3月分(3/31)

※ 隔月(地域により偶数月または奇数月)の請求です。

口座からの引き落とし日は、翌月の10日(金融機関休業日の場合は翌営業日)です。

市税・各種料金のお問い合わせ

市税の納付について		収 納 課	納税係(納税相談)	☎22-1129 FAX 22-1227
			税制係(口座振替など)	☎22-1128 FAX 22-1227
市 税 の 課 税 に つ い て	固定資産税・都市計画税	資 産 税 課	土地係	☎22-1127 FAX 22-1227
			家屋係	☎22-1249 FAX 22-1227
	市民税・県民税	市 民 税 課	市民税係	☎22-1126 FAX 22-1227
	軽自動車税		法人諸税係	☎22-1125 FAX 22-1227
	国民健康保険税	保 険 年 金 課	資格賦課係	☎22-1138 FAX 28-1351
後期高齢者医療保険料		保 険 年 金 課	後期高齢者保険係	☎22-1482 FAX 28-1351
介護保険料		高 齢 介 護 支 援 課	介護保険係	☎22-1141 FAX 28-4345
水道料金・下水道使用料		水 道 業 務 課	営業係(お客様センター)	☎22-1178 FAX 22-1105
下水道事業受益者負担金		下 水 道 課	業務係	☎22-1172 FAX 22-1208
保育料		子 ども 未 来 課	保育係	☎22-1147 FAX 22-1401
市営住宅使用料・駐車場使用料		建 築 住 宅 課	住宅管理係	☎22-1163 FAX 22-1208



ちびっこハウスあいあい

広々とした園庭でのびのび遊び、自然に囲まれた環境で元気にお散歩。

あいあいはいっぱい♡
笑顔いっぱい♡



こあら教室

わらべ歌や絵本を楽しみながら、その大切さについてお話しします。

時 5月11日(水)9:00～10:00

所 療育支援センターこあら

対 令和3年3月・4月生まれ

定 10人(先着順)

申 4月15日(金)～電話で

問 療育支援センター ☎22-6868

おもちゃ病院

壊れて動かなくなったおもちゃを修理しています。

時 4月17日(日)13:00～14:00

所 大富士交流センター

問 子ども未来課 ☎22-1146



あそびの教室

歌、手遊び、紙芝居、工作、体操、わらべ歌などで一緒に遊びます。

時 4月13日・20日・27日の水曜日
10:00～11:00

所 大富士交流センター

対 未就学児

問 子ども未来課

☎22-1146



急な病気

問 静岡子ども救急電話相談

☎#8000 または 054-247-9910

時 平日 18:00～翌8:00

土曜日 13:00～翌8:00

日曜日・祝日 8:00～翌8:00

緊急・重症のときは迷わず「119」へ

虐待かも

問 児童相談所全国共通ダイヤル

いちはやく
☎189

(お近くの児童相談所につながります)

時 24時間

問 子ども未来課家庭児童相談係

☎22-1230

時 平日 8:30～17:15

悩み相談

いじめ、不登校、生活態度、就労など、どんなことでも相談してください。

問 青少年相談センター ☎22-0064

いじめ110番 ☎22-1252

メール相談

✉ e-sodan@city.fujinomiya.lg.jp

時 平日 9:00～16:30

(第2・4水曜日は20:00まで)

ふじのみやハハラッチ 「母」から伝える富士宮♡



子育て中のお母さんが記者となり、お母さんの目線で取材したイベントや観光スポット、グルメなど、お出かけや子育てに役立つ情報を発信しています。

最新記事はこちら



催し・募集

絵本とわらべうたの会

生まれて数か月の赤ちゃんでも、お母さんのうた声と一緒にゆっくりと身体をゆずられることを楽しみます。

時 5月10日(火)10:00~11:00

所 西公民館

対 市内在住の乳幼児と保護者

定 10組(先着順)

講 市民読書サポーター

申 4月12日(火)~電話または窓口で

問 社会教育課 ☎22-1186

幼児家庭教育学級

子育てに役立つことを学びながら仲間づくりができます。ものづくりや運動で心と体をリフレッシュしませんか。

時 5月~12月(月1回)
9:45~11:45

所 公民館、地域学習センター、交流センター

対 未就学児がいる親

定 会場により異なる

料 無料(材料費は自己負担)

申 4月12日(火)10:00~受講を希望する会場へ電話で

※申込初日のみ電子申請可

※一人一学級のみ申し込み可

他 無料託児あり(1歳以上の未就学児・事前に予約してください。)

問 社会教育課 ☎22-1186

HP トップページ>市民の皆さんへ>教育・文化・スポーツ>公民館・地域学習センター>令和4年度幼児家庭教育学級

電子申請はこちら



ファミリー・サポート・センター 受託会員募集

ファミリー・サポート・センターは、「子育ての援助を受けたい人」と「子育ての援助をしたい人(受託会員)」をつなぎます。

援助したい人は、市が実施する講習会を受講する必要があります。

時 6月27日(月)~7月1日(金)の5日間(主に午前・最終日は午前・午後)全7回

所 市役所 7階722会議室

定 6人(先着順)

料 無料

申 4月4日(月)~5月27日(金)に電話または窓口で

問 ファミリー・サポート・センター ☎22-1268

お知らせ

小・中学生の教育扶助

小・中学生のいる家庭で、経済的な理由から教育費(学校給食費や学用品費など)の支払いに困っている人へ助成します。

対 児童扶養手当を受給している人や市民税が非課税の人など

申 学校にある申請書に必要な事項を記入し、学校へ提出してください。

※令和3年1月以降に転入した人で児童扶養手当を受給していない人は、所得税などを証明するものが必要となります。

問 学校教育課 ☎22-1184

子ども会活動への補助金

子ども会事業の活性化のため、子ども会への助成を行います。

対 ①1つの子ども会が行う50人以上のイベント

②複数の子ども会が合同で行う30人以上のイベント

申 子ども会会長が窓口で

問 子ども未来課 ☎22-1146

児童扶養手当

ひとり親家庭など、次のいずれかに当てはまる子どもの養育者に手当が支給されます。他にも一定の条件があります。

父母が離婚

父または母が①死亡②生死不明③1年以上拘禁されている④DV保護命令を受けた

父または母に1年以上遺棄されている

父または母に重度の障害がある

母の婚姻によらないで生まれた
※子どもが18歳になった最初の3月31日までが支払い対象です。

4月から月額支給額を変更します

本体額	3月分まで (変更前)	4月分から (変更後)
全部支給	43,160円	43,070円
一部支給	10,180円~ 43,150円	10,160円~ 43,060円
第2子加算	5,100円~ 10,190円	5,090円~ 10,170円
第3子以降 加算	3,060円~ 6,110円	3,050円~ 6,100円

問 子ども未来課 ☎22-1146

あなたは大丈夫？ 身近な病気を知ろう

しじゅうかた ごじゅうかた 四十肩・五十肩

正しい病名は、「肩関節周囲炎」といいます。筋肉の疲労によって起こる肩こりとは異なり、肩の関節の周りの骨や軟骨、靭帯、腱などが炎症を起こして、肩が上がらないなどの症状を特徴とした疾患です。

四十肩・五十肩と言われるように、かつては、加齢に伴い発症するものとされてきましたが、最近では、日常生活で肩関節をあまり動かさない、同じ姿勢でいることが多いなどの生活をする20代や30代の若者でも発症します。



あなたは当てはまる？

四十肩・五十肩の症状アレコレ

- 腕を上げるときに肩が痛くて上がらない
- 洋服を着るときに肩が痛い
- 頭を洗う時に肩が痛い
- 手を後ろに回せない
- 寝返りを打つときに肩に激痛が走る
- 手を挙げたときに肩の周りがしびれる
- 背中に手をまわすときに肩が痛い

■ 痛くなったら・・・

炎症の初めは、無理に動かすと、さらに症状が悪化する可能性があるため、安静にすることが大切です。

強い痛みがある場合は、我慢して症状を慢性化させてしまうと、回復にも時間がかかってしまうため、整形外科などの医療機関を受診しましょう。

■ 痛みがおさまってきたら・・・

様子を見ながら、少しずつ肩甲骨を中心に肩の周りを、前後・左右に痛くない範囲で動かしていきましょう。

肩の周りを温めた後に肩の運動を行うと、血流が良くなり肩が動きやすくなります。

体を冷やすと痛みが出る場合があるため、入浴時にはしっかり湯船につかるなどして、肩の周辺を温めましょう。



■ 予防には正しい姿勢とストレッチ

長時間のデスクワークなどでパソコンを使っている場合や、前かがみの状態が長い場合、作業時に首が前に出てしまい、知らないうちに肩に負担をかけてしまいます。

背筋を伸ばしてあごを引き、正しい姿勢を意識しましょう。

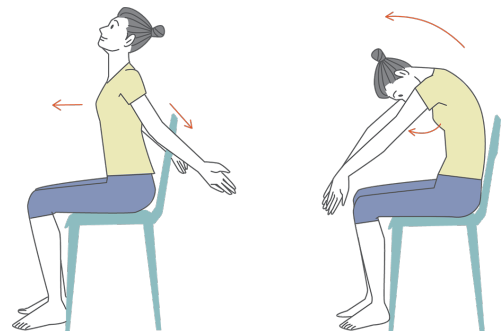

背筋を伸ばして、腕を後ろに真っすぐ伸ばす

おへそをのぞきこむように首の後ろを伸ばす

催し・募集 たのしい脳トレ教室

認知症予防のためのストレッチや筋トレ、脳活性化レクリエーションを行います。

時 5月18日、6月15日、7月20日の水曜日
10:30～11:30

所 イオンモール富士宮さくらコート

対 市内在住の人

定 20人(先着順)

料 無料

講 脳トレの会

申 4月12日(火)～電話で(当日参加も可)

問 健康増進課 ☎22-2727

催し・募集 やさしい筋トレ教室

みんなの体操やストレッチ、スロートレーニングなどの簡単な筋トレで、コロナ太りや運動不足を解消します。

時 5月11日、6月1日、7月13日の水曜日
10:30～11:30

所 イオンモール富士宮さくらコート

対 市内在住の人

定 20人(先着順)

料 無料

講 筋トレ応援隊

申 4月12日(火)～電話で(当日参加も可)

問 健康増進課 ☎22-2727

催し・募集 初心者向け筋肉若返り塾

ストレッチやマシンを使ったトレーニングで、筋力の若返りを目指します。

時 6月1日～22日の水曜日(全4回)9:15～12:00

所 保健センター 機能訓練室

対 65歳以上の市民で、介護保険未申請または介護保険などの通所サービスを利用していない人

定 6人(応募多数の場合は、初めての人を優先し抽選)

料 無料

持 上履きまたはスリッパ、筆記用具

講 筋トレ応援隊

申 5月11日(水)13:30～14:00に保健センター1階機能訓練室で(電話不可)

他 身体状況により参加できない場合があります。

問 健康増進課 ☎22-2727

催し・募集 脳トレ運動講座

認知症予防のためのストレッチや筋トレ、コグニサイズ、脳活性化レクリエーションなどを行います。

場 所	日 付	曜 日	時 間
西公民館	4/5、5/10、 6/7、7/5、 8/2、9/6	火	①9:30～10:30 ②10:30～11:30
芝川公民館	4/14、5/12、 6/9、7/14、 8/18、9/8	木	13:30～14:30
南部公民館 ※上履き持参	4/22、5/27、 6/24、7/22、 8/26、9/30	金	9:30～10:30
大富士 交流センター	4/12、5/10、 6/14、7/12、 8/9、9/13	火	①9:30～10:30 ②10:30～11:30
富丘 交流センター	4/8、5/13、 6/10、7/8、 8/12、9/9	金	①9:30～10:30 ②10:30～11:30
星山二区 区民館 ※上履き持参	4/14・28 5/12・26 6/9・23 7/14・28 8/11・25 9/8・22	木	13:30～14:30
杉田区民のみ			
杉田 区民センター ※上履き持参	4/22、5/27、 6/24、7/22、 8/26、9/30	金	10:00～11:00
上小泉区民のみ			
上小泉 区民館 ※上履き持参	4/20、5/18、 6/15、7/20、 9/21	水	13:30～14:30
咲花区民のみ			
咲花区 区民館	4/27、5/25、 6/22、7/27、 8/24、9/28	水	9:30～10:30

対 制限なし

料 無料

講 脳トレの会

申 不要。直接会場へ

問 健康増進課 ☎22-2727

催し・募集**転倒骨折予防教室
～フレイルを予防しよう～**

加齢に伴い心身の活力が低下する「フレイル」を予防し、転倒骨折しにくい体を作るために、食生活や口腔ケア、認知症予防などの講話や筋力アップの運動を行います。

時 6月7日～6月28日の火曜日(全4回)
13:30～15:00

所 保健センター

対 65歳以上の市民とその支援をする人

定 15人(先着順)

料 無料

講 歯科衛生士、管理栄養士、保健師

申 5月10日(火)～電話で

他 1回のみでの参加もできますが、内容が異なるため、全日程の受講をおすすめします。

問 健康増進課 ☎22-2727

催し・募集**精神保健福祉ボランティア養成講座**

こころの病について、正しい理解や知識を学び、地域で孤立しがちな人々を支えるためのボランティアを養成する講座です。

時 5月18日(水)13:30～16:00

25日(水)13:30～15:30

6月 1日(水)13:30～15:30

11日(土)10:00～15:00

15日(水)13:30～15:30

所 総合福祉会館

対 富士宮市または富士市在住で、精神保健福祉ボランティアに関心のある人

定 20人(応募者多数の場合は抽選) **料** 無料

講 窪田裕輔さん(南富士病院院長)ほか

申 5月6日(金)までに①住所②氏名③電話番号を電話で

問 精神保健福祉ボランティアグループ「なごみの会」河合さん ☎24-6845

催し・募集**富士宮市民健康講座
「スポーツ障害・外傷」**

スポーツによる障害や外傷について学びます。

スポーツ障害とは、スポーツを繰り返し行うことによって起きる慢性疾患で、使いすぎや誤った体の使い方による腱炎・疲労骨折などがあります。

スポーツ外傷とは、スポーツが原因となって起きるけがで、骨折や脱臼、靭帯断裂などがあります。

症状は年齢や性別、競技により特徴があり、適切な治療とリハビリが大切です。

スポーツ障害・外傷について正しい知識を身につけましょう。

時 5月20日(金)18:30～20:00

所 市立病院 南棟4階会議室 **料** 無料

講 奈良岡琢哉さん(市立病院整形外科科長)

申 不要。直接会場へ

問 病院管理課 ☎27-3151

催し・募集**認知症サポーター養成講座
認知症ステップアップ講座****【認知症サポーター養成講座】**

認知症を正しく理解し、認知症の人やその家族を温かく見守る応援者「認知症サポーター」を養成する講座です。

時 5月20日(金)13:30～15:00

所 大富士交流センター

対 市内在住または在勤の人

定 30人(先着順)

講 認知症キャラバンメイト

他 講座は、希望者が5人以上いれば個別に開催できます。希望する場合は、相談してください。

【ステップアップ講座】

認知症サポーターになると、認知症ステップアップ講座で、さらに知識を深めることができます。

時 6月27日(月)13:30～15:30

所 市役所7階 710会議室

対 認知症サポーター養成講座を受講した人

定 40人(先着順)

講 認知症当事者とその家族など

【共通】

料 無料

申 4月11日(月)～電話で

問 福祉企画課 ☎22-1591

催し・募集**シルバー人材センター会員募集**

植木剪定、草刈、草取、駐車場整理、福祉家事援助、子育て支援などの仕事ができる会員を募集しています。

まずは、説明会に参加してください。

時 毎月1回(月のはじめ)

所 富士宮市シルバー人材センター(小泉569番地の2)

対 市内在住で、就労していない60歳以上の人

申 電話で

問 富士宮市シルバー人材センター ☎23-4008

お知らせ

節目検診(骨粗しょう症・歯周病検診)のすすめ

5年に1度の節目の年齢を迎える人は、骨粗しょう症検診と歯周病検診を一緒に受けられます。

【骨粗しょう症検診】

骨粗しょう症は、カルシウム不足や女性ホルモンの低下、運動不足、ダイエットなどが原因で起こります。

対 女性

定 1日45人

料 510円

内 超音波骨密度測定

他 「からだチェック」でも、骨の健康度を測定できます。希望する場合は、健康増進課へお問い合わせください。

【歯周病検診】

歯周病は、歯を失う大きな原因となります。定期的に検診を受けて、早期発見・早期治療をすることが重要です。

定 1日30人

料 410円(令和4年度に30歳になる人は無料)

内 歯科医師による歯と歯肉の検査

他 30歳になる人は、歯周病検診を個別に受けることもできます。

富士宮市歯科医師会会員の歯科診療所へ直接申し込んでください。

【共通】

時 7月13日(水)、7月15日(金)、8月1日(月)、8月31日(水)、9月9日(金)、9月16日(金)、10月3日(月)、10月26日(水)

受付時間は、13:30、14:00、14:30の3回

所 保健センター

対 令和4年4月2日～令和5年4月1日の間に30・35・40・45・50・55・60・65・70歳になる市内在住の人

申 電話または市公式ウェブサイトで

他 託児はありませんが、子ども連れでも受診できます。

問 健康増進課 ☎22-2727

HP トップページ>市民の皆さんへ>健康・福祉>健康・医療>歯と骨の検診について



お知らせ

集団婦人科検診(乳がん検診・子宮頸がん検診)のすすめ

乳がんは、女性が発症するがんで最も多く、がんによる死亡数も1位となっています。子宮頸がんは、近年20～40代の女性に増えています。

自覚症状が出る前に発見することで、早期治療につながり、治すことも期待できます。

集団婦人科検診では、乳がん検診と子宮頸がん検診を同じ日に受けられます。

乳がん検診のみを受診したい場合は、お問い合わせください。

子宮頸がん検診のみを受診することもできます。

【両方の受診を希望する人】

対 40歳以上の市民で、令和3年度に乳がん・子宮頸がん検診を受けていない女性

定 1日60人

料 2,040円

他 次の人は申し込めません。

妊娠中

授乳中、断乳後1年未満、出産後2年未満

乳房疾患治療中

ペースメーカーを付けている

豊胸手術をした

上半身にシャント・ポートなどの管がある

【子宮頸がん検診のみの受診を希望する人】

対 20歳以上の市民で、令和3年度に子宮頸がん検診を受けていない女性

定 1日20人

料 1,020円

他 ・人工関節で開排制限のある人は、担当医と相談してから申し込んでください。

・生理中の場合は、検診ができないことがあります。生理予定日の前後は避けてください。

【共通】

時 6月17日(金)、7月8日(金)・19日(火)、8月24日(水)、9月5日(月)・28日(水)、10月11日(火)・31日(月)、11月11日(金)・24日(木)

所 保健センター、芝川会館(10月11日(火)のみ)

申 5月25日(水)～電話または市公式ウェブサイトで

問 健康増進課 ☎22-2727

HP トップページ>市民のみなさんへ>健康・福祉>健康・医療>乳がん検診・子宮頸がん検診のお知らせ



お知らせ 人間ドックや脳ドックの費用を助成

国民健康保険や後期高齢者医療保険の加入者が、指定医療機関で人間ドックや脳ドックを受けるときの費用を一部助成します。

【人間ドック】

対象	40歳以上の国民健康保険加入者
助成費	9,940円
申し込み	受診後、保険証・健診結果・領収書・振込先がわかるものを、保険年金課窓口へ

対象	・39歳以下の国民健康保険加入者 ・後期高齢者医療保険加入者
助成費	検査費用の一部を助成
申し込み	医療機関へ予約後、受診前に保険証を持って保険年金課窓口へ

【脳ドック】

対象	・国民健康保険加入者 ・後期高齢者医療保険加入者
助成費	31,500円
申し込み	医療機関へ予約後、受診前に保険証を持って保険年金課窓口へ

他 人間ドック、脳ドック、特定健診、後期高齢者健診は重複して助成できません。

問 保険年金課（国民健康保険） ☎22-1138
（後期高齢者医療保険） ☎22-1482

HP トップページ>市民の皆さんへ>税・保険・年金
>保険>人間ドック・脳ドック・40歳未満健診助成のご案内

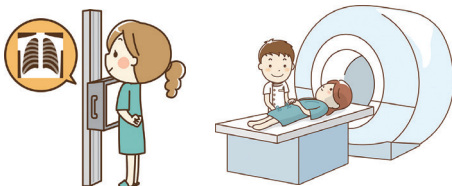

お知らせ 後期高齢者医療制度の保険料が変わります

後期高齢者医療制度は、75歳以上の人と一定の障がいのある65歳以上の人を対象です。

保険料は、被保険者の前年の所得に応じて負担する「所得割額」と、被保険者全員が負担する「均等割額」を合計して、個人単位で計算されます。

この保険料は、各都道府県の広域連合が、医療費の増加などを見込んで2年ごとに計算します。

区分	令和2・3年度	令和4・5年度
所得割	8.07%	8.29%
均等割	42,100円	42,500円
賦課限度額	64万円	66万円

問 保険年金課 ☎22-1482

お知らせ 障がい者の軽自動車税(種別割)減免

令和4年度の軽自動車税(種別割)の減免申請を受け付けします。

対 ①身体障害者手帳を持っている18歳以上の人
が所有する車
②身体障害者手帳(18歳未満)、療育手帳A、精神保健福祉手帳(1級)のいずれかを持っている本人または生計同一者が所有する車

申 5月12日(木)～6月3日(金)に窓口で
他 ・事前にお問い合わせください。持ち物の説明をします。
・障がい者一人につき一台のみ減免されます。

問 市民税課 ☎22-1125 FAX 22-1227

HP トップページ>市民の皆さんへ>税・保険・年金
>税金>軽自動車税(種別割)の減免に



お知らせ はり・きゅう・マッサージ費用助成券

はり・きゅう・マッサージの施術を受けた際にかかる費用の一部を助成します。

対 次のいずれかに該当する人
①満70歳以上の人
②身体障害者手帳(1・2級)を持つ人

料 無料

持 対象者であることが確認できるもの

申 市役所1階高齢介護支援課または出張所

他 交付は、令和4年4月から令和5年3月までの間に1人1回までです。

問 高齢介護支援課 ☎22-1114

お知らせ 紙おむつなどの購入費を助成します

自宅で生活する高齢者など、常に紙おむつが必要な人に、紙おむつ購入費の一部を助成します。

対 65歳以上または要介護認定・要支援認定を受けている市民で次のいずれかに該当する人

- ①寝たきりまたはそれに近い状態である
- ②排尿・排便に支障がある
- ③疾病などにより失禁することがある

申 4月1日(金)～窓口で

持 申請書(窓口または市公式ウェブサイトにあります)

他 申請書裏面のアセスメントは、ケアマネジャーまたは地域包括支援センター職員が記入してください。交付は、令和4年4月から令和5年3月までの間に1人1回までです。

問 高齢介護支援課 ☎22-1141

HP トップページ>市民の皆さんへ>健康・福祉>介護保険>紙おむつ購入費等助成事業



お知らせ 介護職員初任者研修費補助制度

「介護職員初任者研修」は、介護をする上での基本的な知識や技術を身に付けることができます。

この研修を受講した場合、費用の一部を補助します。

対 県指定法人が実施する介護職員初任者研修を修了し、次の全てに該当する人

- ①市民
- ②市内の同一介護事業所に、介護職員として3か月以上継続して雇用されている人(直接雇用に限る)
- ③市税を滞納していない人
- ④他の公的制度の補助を受けていない人

内 受講料の半額(上限5万円)

申 研修修了後1年以内に窓口で

※対象条件を満たした時点で申請してください。

問 高齢介護支援課 ☎22-1114

手話で話そう



手話をコミュニケーション手段とする人がいることを知り、手話を学ぶ人が増えることは、やさしいまちづくりに繋がります。



手話



両手の人差し指を体の前で回す

手話で話す時は、手の動かし方だけでなく、動かす速度や顔の表情も大切です。

動画で見ることもできます。

HP トップページ>市民の皆さんへ>健康・福祉>障害者支援>手話で話そう



あいさつ

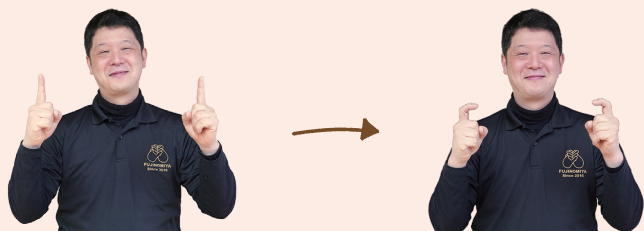

①人差し指を向き合わせる

②指を曲げる

おはよう



①拳を耳の上(こめかみ)に当てる

②拳を離し、頭を起こす

あいさつの手話



催し・募集

春の森ヨガ



鳥のさえずりや風の音など、自然のエネルギーを五感で味わいながら、森の中でヨガをします。

初心者でも参加できます。

- 時** 5月15日(日)9:30~12:00
- 所** 富士山環境交流プラザ周辺の森
- 対** 中学生以上
- 定** 20人(先着順)
- 料** 400円
- 講** 渡辺彩さん(太田ヨガエクササイズ・ヨガベーシック指導者養成コース終了)
- 申** 4月9日(土)9:00~電話で
- 他** 無料託児あり(先着5人)
- 問** 富士山環境交流プラザ
☎59-0050(休館日:火曜日)



浅間大社流鏑馬まつり

源頼朝が富士の巻狩を行った際に流鏑馬を奉納したことが始まりといわれる伝統ある神事です。

本年も感染症拡大防止のため、規模を縮小して行います。

- 時** 5月4日(水・祝)~6日(金)
5日流鏑馬式
10:00 流鏑馬祭本祭(本殿)
11:00 浅間大社流鏑馬式(馬場)
- 他** ふれあい広場に数十店の出店が立ち並びます。
境内での飲食はできません。
- 問** 富士山本宮浅間大社
☎27-2002

市営住宅入居者募集

令和4年7月入居者を募集します。

詳しくは、5月2日(月)から市公式ウェブサイトなどでお知らせします。

- 抽選会は5月16日(月)です。
- 申** 5月2日(月)~11日(水)に窓口で
- 所** 市役所5階 建築住宅課
- 問** 建築住宅課 ☎22-1163
- HP** トップページ>市民の皆さんへ>住まい・ペット・動物>住まい>市営住宅入居者募集案内



FAIR5月開講 語学講座

教室・レベル	実施日(全10回)	曜日	時間
英会話	初級	5月11日~7月13日	水 19:00~20:30
	初中級	5月13日~7月15日	金 13:30~15:00
	中級	5月10日~6月14日	火 19:00~20:30
韓国語	入門	5月13日~7月15日	金 19:00~20:30
	中級	5月12日~7月14日	木 19:00~20:30

初級・入門：簡単な会話を楽しむ、発音から学ぶ
初中級：コミュニケーションを楽しむ
中級：ディスカッションを楽しむ

- 所** 駅前交流センターきらら
- 対** 高校生以上
- 定** 各7人(応募多数の場合は抽選)
- 料** 1万円※英会話中級は6千円(韓国語のみ教科書代別途)FAIR要入会(年度会費2千円)
- 申** 4月13日(水)~19日(火)に①住所②氏名(ふりがな)③生年月日④電話番号⑤希望講座名⑥FAIRの会員か非会員かを、往復はがき、メール(件名:希望教室名)またはFAIR事務局窓口まで
- 問** 富士宮市国際交流協会FAIR
☎22-8111
〒418-0065 中央町5-7
✉info@fair-fujinomiya.com

外国人の皆さんへ

日本語を勉強できます。

- いつ** 5月10日から7月12日までの火曜日
午後7時から午後8時30分まで
- ところ** 駅前交流センターきらら
- かず** 外国人10人
- おかね** 3,000円
- もうしこみ** 駅前交流センターきららに来てください。
- でんわ** 富士宮市国際交流協会FAIR ☎22-8111

起き上がりこぼし 富士宮展



ファッションデザイナー故高田賢三さんが始めた震災復興プロジェクト「起き上がりこぼし」展を開催します。

高田賢三さんやスペイン空手のサンドラ選手、有名な漫画家の作品など、世界各地で作られた作品を展示します。

時 4月4日(月)～28日(木)
所 市役所1階 市民ホール
問 市民交流課 ☎22-1486

公民館 女性学級

音楽鑑賞やメイク術、マジックショー、スロトレなどの体操を楽しみませんか。

南部公民館 カトレア学級

時 5月13日～11月11日の金曜日
(全4回)9:30～11:30
所 南部公民館
対 市内在住または在勤の女性
定 30人
料 無料
講 望月輝彦さん ほか
申 4月15日(金)～電話で
問 南部公民館 ☎23-2818

西公民館 はなみずきの会

時 5月31日～12月20日の火曜日
(全7回)13:30～15:30
所 西公民館
対 市内在住または在勤の女性
定 25人
料 1,500円(材料費)
講 富士宮市民踊会 ほか
申 4月26日(火)～電話で
問 西公民館 ☎22-3355

食育ボランティア養成講座

講義や実験、調理実習を通して、健康と食について学びます。

受講後は、富士宮市食育ボランティアななくさ会の会員として活動できます。

第1回	・富士宮市の食生活の現状 ・みそ汁などの塩分測定
第2回	・主食・主菜・副菜をそろえた食事で生活習慣病予防 ・ジュースなどの糖分測定
第3回	・地食健身・食品ロスの削減 ・調理実習
第4回	・食育の第一歩は共食から ・富士宮市食育ボランティアななくさ会の活動紹介

時 6月7日～28日の火曜日(全4回)9:00～11:00
所 保健センター
対 市内在住の20歳以上の人
定 12人(先着順)
料 無料
講 管理栄養士など
申 4月19日(火)～①住所②氏名
③電話番号を電話または窓口で
問 健康増進課 ☎22-2727

自衛官採用制度説明会

種別	一般曹・自衛官候補生
対象	18歳以上33歳未満の男女
種別	航空学生・防衛大学校学生 防衛医科大学校医学科学生 防衛医科大学校看護学科学学生
対象	高卒(見込含)21歳未満の男女
種別	自衛隊高等工科学校生徒
対象	中卒(見込含)17歳未満の男
種別	一般幹部候補生
対象	22歳以上26歳未満の男女

時 4月23日(土)・5月14日(土)
10:00～15:00
所 西公民館2階 第二会議室
問 自衛隊富士地域事務所
☎0545-51-1719

富士宮未来塾 未来も住み続けたいまちをつくる

「SDGsの視点でまちの課題解決」や「富士宮の魅力発信」をテーマに、企画作成やプレゼンテーションなどを学ぶ実践講座です。

時 5月14日(土)・28日(土)、6月11日(土)・25日(土)、7月10日(日)
13:30～16:30

所 駅前交流センターきらら
対 高校生以上で、市内在住・出身・通勤・通学する個人または市内で活動する団体(3人まで)、全て出席できる人

定 25人(応募多数の場合は抽選。結果は全員に連絡)

料 無料

講 飯倉清太さん(NPO法人NPOサプライズ代表理事)

申 5月10日(火)[必着]までに①住所②氏名③年齢④日中連絡のとれる電話番号を、電話、ファクス、郵送、メールまたは窓口で

問 市民交流課
☎22-1165 FAX 22-1284
✉koryu@city.fujinomiya.lg.jp

お知らせ

土地の価格を調べたいときは

◆地価公示が閲覧できます

都市計画区域内で標準的な使われ方をしている土地の適正な価格を公表します。

土地の形状や道路の条件、駅からの距離、上下水道の整備状況などの土地の条件を標準地と比較すると、対象地のおおよその土地価格がわかります。

所 市役所1階資産税課、出張所、図書館、国土交通省公式ウェブサイト



◆路線価などを公開しています

宅地の評価額の基本となる路線価(土地の1㎡あたりの価格)などを公開しています。

所 市役所1階資産税課
問 資産税課 ☎22-1127

固定資産税の 納税通知書を送ります

土地・家屋・償却資産の1月1日現在の所有者に、固定資産税・都市計画税の納税通知書を4月中旬に送付します。

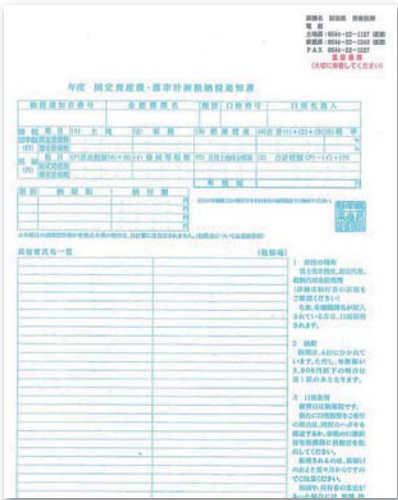

◆所有者が亡くなった場合は

相続人が納付してください。納税通知書などは相続人代表者に送付するので、「相続人代表者指定届」を提出してください。

◆納税通知書・課税明細書を紛失した場合は

再発行できません。紛失した場合は、市役所1階収納課で発行している名寄帳で課税内容を確認し、納付してください。

納付(納入)済通知書(納付書)は収納課で再発行できます。

◆こんなときは、お知らせください

- ・土地の利用状況を変更したとき
 - ・家屋を新築、増築したとき
 - ・家屋を取り壊したとき
 - ・家屋の用途を変更したとき
- (例)
- ・店舗から住宅として利用するようになったとき
 - ・登記されていない家屋の所有者を変更したとき

問 資産税課 ☎22-1127

生涯学習ガイドブック (春夏版) 配布中



学習、スポーツ、ボランティア活動などを通して、新たな仲間づくりや趣味の充実、スキルアップを考えている人のために、市内で開催される教室・講座・イベントが一覧できる冊子を作成しました。

冊子は、市役所6階社会教育課、公民館、出張所、図書館、交流センターで配布しています。市公式ウェブサイトでも見ることができます。

問 社会教育課 ☎22-1186

HP [トップページ](#)>[市民の皆さんへ](#)>[教育・文化・スポーツ](#)>[生涯学習](#)>[生涯学習ガイドブック](#)



宮タク実証実験期間の延長

宮タクの実証実験期間を令和5年3月31日まで延長します。

利用するには、会員登録が必要です。

この機会に宮タクを利用してください。

◆実証実験

北部エリアと内房エリアから中心市街地*までの間を、乗り換えなしで移動できます。

①北部エリア

上井出・内野・猪之頭・根原

②内房エリア

内房地区

※中心市街地

富士宮駅・市立病院・市役所付近

問 交通対策室 ☎22-1152

パブリックコメント結果

意見は、市公式ウェブサイトまたは市役所1階行政資料コーナー、出張所、公民館、担当課窓口で確認できます。

HP [トップページ](#)>[富士宮市について](#)>[広聴・広報](#)>[広聴](#)>[パブリック・コメント](#)



富士宮市個別施設計画策定及び富士宮市公共施設等総合管理計画改訂

1月17日～2月16日に募集した結果、意見数2件でした。

時 4月28日(木)まで

問 資産活用課 ☎22-1195

第3次富士宮市子ども読書活動推進計画Ⅱ

11月10日～12月10日に募集した結果、意見数18件でした。

時 5月10日(火)まで

問 社会教育課 ☎22-1186

市道の破損や異常を教えて

安全な道路を保つためには、市民の皆さんからの情報がとても大切です。

市では、安心して道路を利用できるように、道路の穴ぼこ・陥没の補修や側溝・溝蓋などの傷みの点検、補修工事を行っています。

特に、路面は大雨や長雨で傷みやすいので、道路の穴ぼこなどを見つけたときは、お知らせください。

富士宮市公式LINE「くらし」ページの「市民レポート」から通報することもできます。

問 道路課 ☎22-1240

※土・日・祝日・時間外は当直まで ☎22-1111

友達登録はこちら



スポーツ安全保険に 加入しよう

スポーツや文化活動などを行う4人以上の団体は、保険に加入できます。

年間掛金は子ども1人800円からで、年齢や活動内容により異なります。

傷害保険、賠償責任保険、突然死葬祭費用保険がついています。

問 スポーツ安全協会静岡県支部
☎054-262-3039

グループ活動の指導者探しは

優れた技術や知識を持った指導者を紹介する「指導者登録一覧表」を作成しています。グループ活動での指導者探しにご活用ください。

市役所6階社会教育課で配布しているほか、市公式ウェブサイトでも見ることができます。

問 社会教育課 ☎22-1186

HP トップページ>市民の皆さんへ
>教育・文化・スポーツ>生涯学習>生涯学習指導者登録銀行



国民年金「学生納付特例制度」をご利用ください

20歳になると国民年金への加入や保険料の納付義務があります。

ただし、学生は一般的に所得が少ないため、本人の所得が一定額以下の場合、「学生納付特例制度」を利用することで、国民年金保険料の納付が猶予されます。

特例制度を利用した期間は、病気やケガなどで障害を負った場合に申請できる「障害基礎年金」や、死亡した場合の「遺族基礎年金」を受けるために必要な納付期間の対象になります。

また、将来、老齢基礎年金を受けるための受給資格期間の対象にもなります。

ただし、老齢基礎年金の受給額には反映されないため、将来受け取る年金額を増やすには、10年以内に保険料を追納する必要があります。

対 学校教育法に規定する大学・大学院・短大などに在学する学生で、前年所得が基準以下の人
[所得の目安] 128万円+(扶養親族等の数×38万円)

持 ・基礎年金番号がわかるもの(年金手帳または基礎年金番号通知書)またはマイナンバー(通知)カード
・運転免許証などの身分証明書
・学生証の表・裏のコピーまたは在学証明書(原本)

他 学生納付特例制度は、毎年度申請が必要です。

昨年度申請をした人で、引き続き在学する人は、日本年金機構から届く申請はがきで手続きできます。

はがきが届かない場合や、今年度は保険料の納付を希望する人は、年金事務所へご連絡ください。

万が一申請が遅れても、申請時点から2年1か月前までさかのぼって申請できます。

問 富士年金事務所
☎0545-61-1900
保険年金課 ☎22-1139

国保・年金

国民健康保険

こんなときは14日以内に届け出を

国民健康保険の加入や脱退は、窓口での手続きが必要です。

◆加入の届け出が遅れると

加入資格が生じたときにさかのぼって国民健康保険税を納めなければなりません。

◆脱退の届け出が遅れると

社会保険加入後も国民健康保険証で診療を受けると、国民健康保険で負担した医療費を後日返還していただく場合があります。

こんなとき		持ち物
加入	市外から転入してきた	転出証明書
	職場の健康保険をやめた・退職した・被扶養者でなくなった	職場の健康保険をやめた証明書
脱退	市外に転出する	保険証
	職場の健康保険に入った	国保と職場の健康保険 (職場の保険証が未交付の場合は加入したことを証明するもの)
	職場の健康保険の被扶養者になった	保険証
その他	加入者が死亡した	保険証
	住所、世帯主、氏名などが変わった	保険証
	保険証をなくした・汚れて使えなくなった	身分証明書(運転免許証・マイナンバーカードなど)
	修学のため、市外へ住所変更する	保険証、在学証明書など

持 個人番号確認書類(マイナンバーカードなど)、身分証明書(運転免許証など)、委任状(別世帯の人が手続きをする場合)

他 窓口に来ることができない場合は、お問い合わせください。

問 保険年金課 ☎22-1138

年金手帳が「基礎年金番号通知書」に変わります

令和4年4月1日から年金手帳が廃止され、代わりに国民年金の新規加入者へ基礎年金番号通知書が発行されます。

基礎年金番号通知書は、年金手帳に代わり国民年金の被保険者であることを証明するものです。

年金の各種手続きや、就職して厚生年金に加入する時に、提示を求められることがあります。

既に年金手帳や年金証書が発行されている場合は、これまで通り使えるので、基礎年金番号通知書へ切り替える(再発行を申請する)必要はありません。

◆原則20歳に到達すると発行

基礎年金番号通知書は、20歳の誕生日に、日本年金機構に登録された住所へ郵送で届きます。

20歳前に就職して初めて年金に加入する人や、公務員など共済組合の年金期間のみの方は、勤務先を通じて発行されます。

問 富士年金事務所

☎0545-61-1900

保険年金課 ☎22-1139

補助・助成

生涯学習を支援します

学校や町内会などの団体が、市民を対象に人づくりや地域づくりに関する講座・講演会などを開催する場合、講師料の一部を補助します。

事前申請が必要です。希望団体は、相談してください。

問 社会教育課 ☎22-1186

HP トップページ>市民の皆さんへ>教育・文化・スポーツ>生涯学習>生涯学習を支援します



合併処理浄化槽設置 補助金

いつまでもきれいな水で快適なまちにするため、環境にやさしい合併処理浄化槽を設置する場合に補助金を交付します。

工事着工前に必ず下水道課に相談してください。

◆補助金額

- ・新設(建築確認を伴うもの)
- ・合併浄化槽の設置替え

人 槽	補助金
5人槽	332,000円
7人槽	414,000円
10人槽	548,000円

- ・単独浄化槽(みなし浄化槽)またはくみ取り便所から合併浄化槽への設置替えで、建築確認を伴わないもの

人 槽	補助金
5人槽	600,000円
7人槽	695,000円
10人槽	916,000円

対 市内にある生活本拠とする住宅に10人槽以下の浄化槽を設置する人

ただし、以下の地域は除く。

- ①下水道事業認可区域
(下水道事業計画区域で一定期間下水道の整備が見込まれない区域は補助金対象に含む)
- ②上長貫農業集落排水処理施設の処理区域

申 工事着工前に窓口で

問 下水道課 ☎22-1173

HP トップページ>事業者の皆さんへ>上水道・下水道>下水道>浄化槽補助金申請の流れおよび様式集

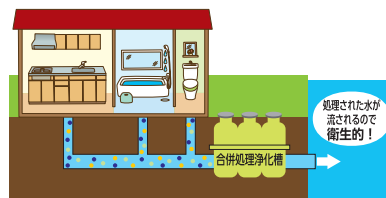

住宅リフォーム 宮クーポン

住宅をリフォームする人に、市内商店などで使用できる「宮クーポン」を差し上げます。

さらに、子育て世帯や新たに三世同居をしようとする世帯には、金額を上乗せします。

◆クーポン額

種 類	交付金額
一般	10万円
子育て (未就学児または妊婦がいる世帯)	15万円
三世同居 (三世代が新たに同居する世帯)	20万円

対 以下を全て満たす人

- ①市内に住宅を所有し、住んでいる
- ②市税の滞納がない
- ③リフォーム費用が30万円以上
- ④市内に本店がある事業者が工事を行う
- ⑤令和4年4月1日以降に着工する

申 以下の期間に申請書(富士宮商工会議所、芝川商工会、市公式ウェブサイトにあります。)を富士宮商工会議所窓口または郵送で

〒418-0064
富士宮市豊町18-5
富士宮商工会議所 宛

【郵便申請】

4月1日(金)~6月17日(金)

【窓口申請】

- ・一般
4月20日(水)~6月17日(金)
 - ・子育て、三世同居
4月18日(月)~6月17日(金)
- ※4月21日(木)のみ市役所7階特大会議室で受け付け。

他 予算額に達し次第、締め切り

問 富士宮商工会議所

☎26-3101

HP トップページ>事業者の皆さんへ>産業・環境>商業振興>令和4年度 住宅リフォーム宮クーポン事業



市民活動団体の皆さんの 企画提案を応援します

市民活動団体の皆さんのより良いまちづくりのための企画費用の一部を補助します。

市と一緒に提案内容を実現しませんか。

対 以下の全てに該当する団体

- ①市内に住所がある市民活動団体(NPO法人、ボランティア団体など)
- ②市民を対象とした講演会・講座などを6月15日(水)～令和5年3月17日(金)に実施

内 委託金額は以下のとおり

種類	上限金額
第5次総合計画の各施策に関連する事業	15万円
上記以外	10万円

申 5月13日(金)までに申込書(5階市民交流課、出張所、公民館、交流センターまたは市公式ウェブサイトにあります)を窓口へ持参し、企画を説明してください。

問 市民交流課 ☎22-1165

HP トップページ>市民の皆さんへ>まちづくり・景観>市民活動・市民協働>富士宮市NPO等市民活動促進事業



事業者

消費税インボイス制度説明会

令和5年10月1日から、消費税の仕入税額控除の方式として新たに導入される「インボイス制度」について、詳しく説明します。

時 4月25日、5月23日、6月20日の月曜日 10:00～11:00
13:30～15:00(消費税の仕組みから知りたい人向け)

所 富士税務署
(富士市本市場297-1)

申 事前に電話で

問 富士税務署法人課税第一部門
☎0545-61-2460

中学校キャリア教育への 協力事業者募集

市内公立中学校で実施しているキャリア教育(職場体験)に協力していただける事業所を募集します。

中学校	実施期間	
宮一中 ☎26-4011	学年ごとに計画し、年間を通じて行います。	
宮二中 ☎27-7369		
宮三中 ☎26-2802		
宮四中 ☎26-2944		
根南中 ☎26-2942		
根北中 ☎26-4342		
北山中 ☎58-1026		
西富士中 ☎54-0031		
大富士中 ☎22-0025		
芝川中 ☎65-0400		
柚野中 ☎66-0102		
井之頭中 ☎52-0111		10月29日(土)
上野中 ☎58-0029		7月26日(火)～28(木)

申 学校へ電話で

問 学校教育課 ☎22-1185



建設業 令和4年度経営事項審査

公共工事を直接請け負おうとする建設業者は、必ず経営事項審査を受けてください。

審査日は、決算月により異なります。

所 富士土木事務所

対 令和3年12月～令和4年11月に決算を迎えた(迎える)市内の建設業者(法人・個人)

問 県交通基盤部 建設経済局
建設業課 許可班
☎054-221-3058

法人の新設・変更の届け出

市内に事務所・事業所・寮・宿泊所・保養所などの施設を持つ法人には、法人市民税がかかります。

次に当てはまる場合は、必ず届け出をしてください。

◆法人の新設・事業所の設置

- ・新しく法人を設立した場合
- ・事業所・事務所・寮などを設置した場合
- ・企業合併などにより、今まで市内に登録のない法人が市内の事業所の事業を引き継いだ場合

◆法人に変更があった場合

- ・解散・企業合併・清算終了・事務所などの廃止や休業
- ・商号・所在地の変更
- ・代表者・事業年度・組織・資本金の変更

持 「法人に関する届出書」または「法人等の異動届出書」(市公式ウェブサイトからダウンロードできます)、定款(写し可)、登記簿謄本または登記事項証明書(写し可)

問 市民税課 ☎22-1125

HP トップページ>事業者の皆さんへ>税金>法人市民税>法人届出



わが家の スター



さくら
藤田 桜さん
H29.4.9生
「ニコニコ笑顔が
可愛い桜が
大好きだよ!」

写真募集

写真と一緒に、子どもの氏名(ふりがな)・生年月日・住所・電話番号・家族の氏名・コメント(30字以内)をメールまたは郵送で送ってください。

掲載は、先着順・子ども1人につき1回です。

[メール]

件名:わが家のスター応募

✉ koho@city.fujinomiya.lg.jp

[郵送]

〒418-8601(住所不要)

広報課 宛

かりん
原田 花鈴さん
R3.10.5生
「初めてのクリスマス!!
パパがおもちゃを
ふりふりして大喜び!」



広報ふじのみやの
感想を聞かせてください
抽選でさくやちゃんグッズプレゼント

郵送またはインターネットで

- ◆ 広報ふじのみやの感想
- ◆ 希望賞品(A~C)
- ◆ 郵便番号、住所、氏名、電話番号

※寄せられた感想の一部を紙面に掲載します。

送付先

〒418-8601(住所不要)
広報課 宛

インターネットはこちら→



A ラザフォード・オールコック絵柄
マスクケース・マルチケース
(定価1,100円)

10人



ここで買える ①②

B 世界遺産戦隊フジサンジャー
ステッカー&バッジ&シール
(合計880円)

10人



ここで買える ①③

応募締切 4/20(水)

※当選者の発表は、5月上旬頃の賞品の発送をもって代えさせていただきます。

※応募は、月に一人1回までです。

HP トップページ>富士宮市について>
広聴・広報>富士宮市さくやちゃん>
広報ふじのみや読者プレゼント

問 広報課 ☎22-1119

C シャープペン クルトガアドバンス
KURUTOGA ADVANCE
(定価990円)

10人



ここで買える ①②

事業者のみなさんへ

さくやちゃんグッズを
作りませんか



イラストは140種類以上

市のプレゼント企画の景品やイベント記念品、ふるさと納税返礼品などに活用できるさくやちゃんのイラストを使った商品をつくりませんか。

食品・文房具・生活用品・パッケージへの使用のみもOK!

まずは、ご相談ください。



さくやちゃんグッズここにあります

- ① 文具の蔵Rihei
(宮町8-29/☎27-2725)
- ② 小田急西富士ゴルフ倶楽部
(内野1291-1/☎54-2000)
- ③ アドライン
(ひばりが丘111/☎26-6265)



LINE さくやちゃんスタンプ



宮町

すん しゅう せき しん たい の ひ 駿州赤心隊之碑

駿州赤心隊は、慶応4(1868)年、官軍(政府の軍隊)が倒幕のために送った東征軍を援護するために駿河国(静岡県)の神官を中心に結成され、隊長を大宮浅間神社(現在の富士山本宮浅間大社)大宮司の富士亦八郎が務めました。

赤心隊は、官軍の護衛をしながら江戸に入り、官軍指揮官のもとで活躍しました。

明治維新後、江戸幕府最後の将軍徳川慶喜が多くの家臣とともに駿遠地域(静岡県)に移り住んだため、官軍に協力した富士亦八郎は身の危険を感じ、東京にとどまりました。明治3(1870)年、住居としていた芙蓉館が何者かに放火され焼失しました。

昭和9年に町民によって建てられた駿州赤心隊の石碑は、現在は湧玉池の脇にあります。



歩く博物館H西コース<大宮西地区> 旧大宮町西地区をめぐるコース

市役所6階文化課、郷土資料館(文化会館内)、出張所または市公式ウェブサイトなどにあります。

HP トップページ>市民の皆さんへ>教育・文化・スポーツ>郷土資料館>歩く博物館



ふ よう かん ひ 芙蓉館碑

芙蓉館碑は、市民文化会館大ホール入口の正面に建っています。

かつてこの辺り一帯に、大宮浅間神社大宮司の居館「芙蓉館」があったことを後世に伝えるため、富士亦八郎の願いによって、明治29(1896)年この石碑が建てられました。

石碑に彫られた「芙蓉館碑」の文字は、当時学習院院長であった近衛篤磨の書で、その下の本文は、当時、衆議院議長であった楠本正隆によるものです。

【本文の内容】

大宮司富士亦八郎が東京に移った後、かつて富士氏が住んだ芙蓉館も日に日に荒廃の一途をたどり、その一部は耕地と化し、他は狐狸の巣窟となり、ありし日の面影は消え去ろうとしていた。亦八郎は、こうした先祖伝来の由緒の地が消え去ろうとすることを恐れ、これを永久に残すため、この碑を建てた。



歩く博物館ガイドブック

全24コースの地図と解説付きです。

- 料** 500円
- 申** 市役所6階文化課、埋蔵文化財センターの窓口で
- 他** 郵送で購入したい場合は、電話またはメールでお問い合わせください。
- 問** 文化課 ☎22-1187
✉e-bunka@city.fujinomiya.lg.jp

有料
ガイドブック



問 文化課 ☎22-1187 FAX 22-1209

暮らしのなかに

一人一人が少し工夫するだけで、誰かの優しい暮らしにつながります。できることから一つずつ、暮らしのなかに取り入れてみませんか。

身近なことから

エスディージーズ SDGs

SDGsとは、地球上に住む私たちがこれからもずっと生き続けるために世界中のみなんで取り組む目標です。

このまちにみんなが住み続けられるように、一人一人が意識して行動しましょう。



1 貧困をなくそう



世界を見渡すと、争いが絶えず、弱い立場の人が苦しんでいたり、不安におびえながら暮らしている人がいます。また、貧しさから危険な仕事をせざるを得ない子どもたちもたくさんいます。

16 平和と公正をすべての人に



日本でも、虐待や貧困、暴力から抜け出すために、助けを必要としている人たちがいます。

私たちは、このような現実をしっかりと受け止め、思いやる心を持ち、お互いに支えあう世界を目指していきましょう。

世界に目を向けよう

■ 新聞やニュースを見る

今、世界で何が起きているのかということに関心を持ち、正しく知ることが大切です。

そして、自分に何ができるのか、考えて行動を始めましょう。

関連する団体へ募金や、貧困家庭の子どもたちのための子ども食堂を手伝ったりフードバンクに食材を提供したりするなどのもその一つです。



富士宮市のSDGsへの取り組みを市公式ウェブサイトで紹介しています。

HP トップページ>富士宮市について>市政の運営>推進事業>地方創生に向けたSDGs



問 企画戦略課 ☎22-1113 FAX 22-1206

相手に合わせて

やさしい日本語

やさしい日本語とは、外国人、子ども、高齢者、障がい者など、相手に合わせてわかりやすく言い換えた日本語です。

会話は、身振り手振りを使って、ゆっくり・はっきり・大きな声で話しましょう。



市のウェブサイトを見てみよう

富士宮市の公式ウェブサイトの「やさしい日本語へ言い換える」ボタンを押してみましょう。

漢字にふりがなが付いて、全体が簡単な言葉に言い換えられます。

富士宮市公式ウェブサイト

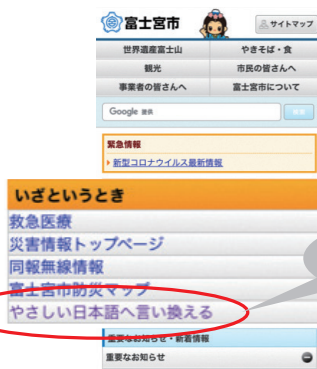

押してみよう!

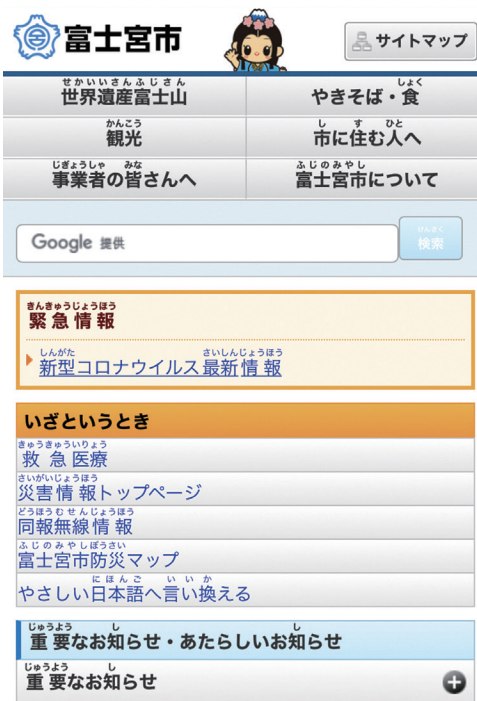

問 広報課 ☎22-1119 FAX 22-1206



ごみ・リサイクル

【問い合わせ】
生活環境課 ☎ 22-1137 FAX 22-1207

一人1か月の目標
りんご1個分の
ごみを削減しよう

【ごみ情報配信中】



ごみ収集日程表を配布しています

ごみ収集日が地区によって異なるため、ごみ収集日程表は、5種類あります。

配布場所

市役所1階総合案内、4階生活環境課、公民館、出張所、交流センター、清掃センター



市役所ホームページでも見るすることができます。

がいこくじん みな 外国人の皆さんへ

やさしいにほんご、えいご、ちゅうごくご、かんこくご、ぽると
がるご、すべいんごの「ごみ収集日程表」があります。

古紙等リサイクル活動奨励金

古紙などの資源回収を行う団体に、奨励金を交付します。

申請には、事前登録が必要です。

対象団体

市内の自治会、子ども会、婦人会、PTAなどの団体

対象品

古紙類、古布類、牛乳パック、アルミ缶

詳しくは市公式ウェブサイト



ゴールデンウィークのお休み

ごみ収集・清掃センターごみ受け入れ し尿汲み取り・浄化槽清掃

5/4(水)～5/6(金)

5/3(火)～5/8(日)



消費生活

困ったとき、不安なときは専門の相談員が相談に応じます。

【問い合わせ】消費生活センター(市役所1階市民生活課内) ☎ 22-1197



【紹介動画】



フィッシング詐欺に注意

フィッシング詐欺とは、有名企業などを装ったメールを送り、メッセージに書かれた偽のウェブサイトへアクセスさせて、アカウントIDやパスワード、カード情報などの個人情報を盗み出す犯罪手口です。

個人情報が不正に利用され、アカウントが乗っ取られたり、金銭を要求される被害が増えています。

こんなメールが届いたら注意

- 不正利用や高額料金の請求など、不安をあまり、リンク先URLや電話番号への連絡を求める
- 送り状番号など必要な情報の記載がない荷物の不在通知
- ネット通販事業者、弁護士事務所、債権会社などを装った身に覚えのない料金未払いの連絡
- 身に覚えのない当選通知
- 台風や地震など大規模災害発生時の義援金募集

被害にあわないために

- 送られてきたメールが本物かどうか確認しましょう。料金請求の本文には、「利用停止予告」「不正アクセスがありました」などの文言や、URLが添付されることはありません。
- リンクされたURLをむやみにクリックしないようにしましょう。
- 不安な時は、送信元の会社に確認するか、消費生活センターへ相談しましょう。





図書館

※中央図書館は毎週水・木・金曜日は19:00まで開館。
 ※駅前・大富士・富丘交流センターでも貸出・返却できます。

[休館日] 中央・西富士 ○ 芝川 ○ 共通 □

4						
日	月	火	水	木	金	土
					1	2
3	4	5	6	7	8	9
10	11	12	13	14	15	16
17	18	19	20	21	22	23
24	25	26	27	28	29	30

5						
日	月	火	水	木	金	土
1	2	3	4	5	6	7
8	9	10	11	12	13	14
15	16	17	18	19	20	21
22	23	24	25	26	27	28
29	30	31				

[市立図書館ウェブサイト]

図書予約・検索・貸出延長ができます。



HP <https://www.fujinomiyalib.jp/index>

ひばり号 巡回時間が変わります

ステーション名	変更後
小泉3区	第1・3日曜日 9:20~10:10
富士根 保育園	第1・3水曜日 9:35~10:10
三ツ矢東 こども園	第1・3水曜日 10:30~11:15
青木区	第1・3土曜日 9:30~10:10
百恵の郷	第1・3土曜日 10:30~11:00
高原2区	第2・4土曜日 14:00~14:40

今月のおすすめ本 ー新しいことに挑戦！ー



はじめての野の草花寄せ植え

都築ますみ/監修

鉢の中で自然の風景を表現できるのが野の草花寄せ植えです。季節ごとの植え方や飾り方をわかりやすく紹介した本です。



野鳥写真の教科書

中野耕志/著

野鳥写真のプロが、野鳥を魅力的に撮るためのテクニックを解説。守ってほしい野鳥撮影のルールも掲載しています。



文化会館

[問い合わせ]

☎ 23-1237 FAX 22-1494

[休館日]

第3月曜日

[市民文化会館ウェブサイト]

HP <https://fujinomiya-kosya.com/bunka>



西川悟平 トーク&ピアノコンサート



西川悟平ごへいさんは、アメリカでデビューした直後に、難病のジストニアを発症。両手の演奏機能を完全に失った後、懸命なりハビリの末、7本の指で奇跡の再起を果たしたピアニストです。

東京2020パラリンピックの閉会式ではルイ・アームストロングの名曲「この素晴らしき世界」を演奏し、今、世界中から注目されています。

西川さんのトークとピアノをお楽しみいただけます。

- 時** 6月18日(土)14:00~
- 所** 大ホール
- 料** 一般 3,000円
高校生以下1,000円
※当日は一般3,500円、高校生以下1,200円(全席指定)
- 申** 4月16日(土)
9:00~会館窓口で
13:00~電話・WEB予約可
4月17日(日)
10:00~
チケットぴあ受付可
- 他** 未就学児入場不可



問い合わせ

南部公民館
☎23-2818

富士根北
公民館
☎23-3896

富士根南
公民館
☎26-2211

西公民館
☎22-3355

芝川公民館
☎65-0402

柚野公民館
☎66-0100

上野・北山
地域学習センター
☎58-0256

白糸・上井出
地域学習センター
☎54-1750

駅前交流
センターきらら
☎22-8111

大富士
交流センター
☎28-0024

富丘
交流センター
☎21-3305

講座名	実施日 講師	時間帯 料金	主催 受付開始
スポーツ・健康			
体幹トレーニング	5/11・18・25(水) 榊原大史さん	午後 1,200円	根北 4/13
【長期講座】 はじめてのフラ 癒しのダンス	5/7~10/15(土) (第1・3土曜日) Mapuana Studio講師	夜間 4,000円	西★ 4/14
ピラティス	5/6~7/29(金) 佐野千穂さん	午前 4,000円	柚野 4/15
【長期講座】 ヨガ&ストレッチ	5/11~8/31(水)(8/10を除く) 村松美也子さん	夜間 4,000円	大富士 4/19
フラダンス・前期	5/13~7/15(金) 佐野純子さん ほか	夜間 4,000円	大富士 4/20
【長期講座】 美養ヨガ& ストレッチ講座	5/12~7/28(木) 村松美也子さん	夜間 4,000円	富丘 4/20
初めてのゴルフ(春)	5/13~6/17(金) 予備日:6/24 小峯裕樹さん ほか	午後 2,400円~	白糸 4/21
健身気功	5/23~8/22(月) (7/18, 8/15を除く) 山本小百合さん	午前 4,000円	白糸 4/25
女性のための ヨガ&ピラティス	5/23~8/8(月) 角田明日香さん	夜間 4,000円	きらら 4/26

料理			
サンドイッチが似合う! ライ麦パン	A 5/17(火)またはB 5/21(土) 鈴木知子さん	午前 1,400円	西★ 4/19
はじめてさんの おうちパン	5/18, 6/1・15(水) 鈴木知子さん	午前 4,200円	きらら 4/19
いちごタルトで ABC(アーベーサー)	5/23(月) 青木久美子さん	午前 1,600円	きらら 4/21
パン作り教室(春)	5/28, 6/11・25(土) 鈴木知子さん	午前 4,200円	大富士 4/26
なごみ みそづくり	5/25(水) 宮田雅和さん	午前 2,900円	柚野 4/27

学術			
根南ウオーク ~大岩三区エリア~	5/14(土) 予備日:5/21 遠藤彰さん	午前 400円	根南 4/12
フィールドワーク 富士山信仰と その歴史を学ぶ	5/7(土) 渡井正二さん	午前 400円	根北 4/15
道祖神めぐり	5/7・21(土) 雨天時:5/14・28 芦澤幹雄さん	午前 800円	柚野 4/16
郷土を歩こう!! (白糸地区歴史編)	5/17(火) 予備日:5/19 渡井正二さん	午前 400円	白糸 4/22

I T			
【長期講座】 初心者のためのタブ レット・スマホ活用術	5/11~7/20(水) 田邊元裕さん ほか (有カポスメディアワークス)	午後 5,000円	上野 4/20

子ども			
子ども茶道教室	6/4~10/22(土) 松田三幸さん ほか	午前 2,000円	根南 4/26

講座名	実施日 講師	時間帯 料金	主催 受付開始
一般・教養			
整理術 I ~片付け・整理・収納~	5/19・26(木) 藤田美枝子さん	午前 800円	根南 4/19
終活のすすめ ~地元の行政書士さん に学ぶ~	5/20・27, 6/3(金) 清水啓一朗さん (しみず行政書士事務所)	午前 1,200円	根南 4/20
どーなってるの?! 異常気象	5/19・26(木) 千頭望さん(気象予報士)	午後 800円	南部★ 4/21

自然			
野草の観察	5/13(金) 雨天時:5/20 佐野光雄さん	午前 400円	芝川 4/21
明星山の散策と 野草観察	5/24(火) 雨天時:5/31 佐野光雄さん	午前 400円	南部★ 4/26

園芸			
プロが教える 庭木の剪定術(春)	5/11・18・25(水) 予備日:6/1 堤昌之さん	午前 1,200円	白糸 4/20
うえのde実践! 基本から学ぶ 庭木の剪定術 -春- 春のハンギング バスケット	5/12・19・26(木) 堤昌之さん 5/29(日) 日向美都子さん ほか	午前 1,200円 午後 3,900円	上野 4/21 南部★ 4/27

音楽・体験・絵画			
ピアノで楽しく脳トレ	5/17~9/13(火) 後藤たかねさん ほか	午前 3,700円	根南 4/14
初めての乗馬	5/8・15・22(日) エハガザル富士山牧場職員	午前 5,700円	根北 4/16
アルコール インクアート	5/24・31(火) 小林恵理さん	午前 2,200円	きらら 4/25

青年講座			
素敵なカラーライフ	5/12~6/16(木) 實石己由紀さん(W Rainbow)	夜間 1,200円	きらら 4/15

申し込み方法

各主催施設に電話で
(8:45~21:00)

★の講座は受付開始日
のみ電子申請可
(24時間受付)

きらら・大富士・富丘は
HPから申し込み可
(24時間受付)

受付開始日に定員を
超える場合は抽選

スケジュール(4/1~5/10)

令和4年3月23日現在の予定を掲載しています。開催日などは変更になる場合があります。

富士宮市救急医療センター

☎ 0544-24-9999 ☎ 0544-24-9995

※ご利用の際は、健康保険証が必要です。

内科・小児科・外科	
平日	19:00~翌日8:00
土曜日	14:00~翌日8:00
日曜日・祝日・年末年始	8:00~翌日8:00
歯科(受付は16:30まで)	
日曜日・祝日・年末年始	9:00~17:00

緊急眼科医

診療時間 9:00~17:00

※医療機関が変更となる場合がありますので、必ずご確認ください。

日付	医療機関名	連絡先
4/3	花崎眼科医院(富士市青葉町)	0545-66-0100
4/10	富士宮ごとう眼科(西町)	0544-21-3100
4/17	加藤医院吉原分院(富士市中央町)	0545-57-3000
4/24	長野医院(富士市柚木)	0545-60-7100
4/29	中西眼科クリニック(富士市中野)	0545-36-1800
5/1	杉浦眼科(富士市川成新町)	0545-65-8500
5/3	花崎眼科医院(富士市青葉町)	0545-66-0100
5/4	富士宮ごとう眼科(西町)	0544-21-3100
5/5	加藤医院吉原分院(富士市中央町)	0545-57-3000
5/8	なかがわ眼科(大岩)	0544-29-6000

教育委員会

日付	名称	時間
4/21	4月定例会	10:00~

※傍聴を希望する場合は、事前に連絡してください。

☎ 教育総務課(☎22-1182)

市役所休日開庁日 4/3(日)・5/1(日) 8:30~17:00

取り扱い業務	窓口
<ul style="list-style-type: none"> 戸籍届出(出生・婚姻・死亡など) 住民異動届出(転入・転出・転居など) 印鑑登録申請・廃止届 各種証明書交付(住民票・戸籍謄抄本・印鑑登録証明書など) マイナンバーカード電子証明書の更新手続き パスポートの受け取り 	※17:00以降の戸籍届出は市役所1階当直室で預かります。 ※富士市との相互交付の取り扱いは9:00~16:00です。 ※パスポートの申請はできません。 ※マイナンバーカードによる転入手続きができない場合があります。 ※マイナンバーカードを使えば、コンビニなどで住民票や印鑑登録証明書が取得できます。
<ul style="list-style-type: none"> 国民健康保険の資格取得、喪失届 	保険年金課 ☎22-1138
<ul style="list-style-type: none"> 児童手当、子ども医療費受給者証の申請 	子ども未来課 ☎22-1146
<ul style="list-style-type: none"> 市税などの納税相談と納付 税務証明書の交付 	※納税相談をご希望の場合は事前にご連絡ください。 ※申告を必要とする非課税証明書などは発行できません。
<ul style="list-style-type: none"> ごみ収集日程表の配布 ごみの分け方・出し方の説明 	生活環境課 ☎22-1137 (4/3のみ)

開庁時間延長 毎週水曜日 19:00まで ※水曜日が祝日の場合は実施しません

取り扱い業務	窓口
<ul style="list-style-type: none"> 印鑑登録申請・廃止届 各種証明書交付(住民票・戸籍謄抄本・印鑑登録証明書など) 	※富士市との相互交付、住民異動届出は取り扱いできません。 ※戸籍届出(出生・婚姻・死亡など)は市役所1階当直室で預かります。 ※出張所、公民館、富士・大富士交流センターでは実施していません。
<ul style="list-style-type: none"> 市税などの納税相談と納付 税務証明書の交付 	※納税相談をご希望の場合は事前にご連絡ください。 ※申告を必要とする非課税証明書などは発行できません。

ラジオ FM84.4Mhz

番組名	放送日
富士宮市インフォメーション	月~金曜日の7:50、13:30、18:00
生電話インタビュー	金曜日13:30~
ときめき倶楽部(介護をしている人向けの情報)	金曜日11:00~
教えて!富士宮市長	4/8 7:42頃~
ヒーリングマインド・リーディング(図書館から本の紹介)	4/6・20 14:35頃~

緊急産婦人科医

診療時間 9:00~24:00

※医療機関が変更となる場合がありますので、必ずご確認ください。

日付	医療機関名	連絡先
4/3	富士宮市立病院(錦町)	0544-27-3151
4/10	天産産婦人科医院(若の宮町)	0544-24-1322
4/17	小田産婦人科医院(ひがしが丘)	0544-23-1182
4/24	板東レディースクリニック(杉田)	0544-28-5800
5/1	富士宮市立病院(錦町)	0544-27-3151
5/8	天産産婦人科医院(若の宮町)	0544-24-1322

税などの納期

日付	納期となる税など
4/28	水道料金・下水道使用料(3月分)
5/2	保育料(4月分) 市営住宅使用料・駐車場使用料(4月分)
5/6	固定資産税・都市計画税(1期)

献血

日付	場所	時間
4/5	市役所北側駐車場	9:30~11:15
4/9	イオンモール富士宮	9:30~16:00※1
4/24	イオンモール富士宮	9:30~16:00※1
4/30	イオンモール富士宮	9:30~16:00※1

※1 12:00~13:15は実施しません。

☎ 福祉企画課(☎22-1457)

相談(祝日は実施しません)

場所: 1階市民相談室

相談	日付・時間
①一般相談 ②外国人相談 ③労働相談 ④消費生活相談 ⑤弁護士相談 ⑥司法書士相談 ⑦税理士・税務相談 ⑧行政書士相談 ⑨行政相談 ⑩人権相談 ⑪内職あつせん	月~金 8:30~17:00 (受付は16:30まで) 月~金 9:00~16:00 4/6・13・20・27 13:30~相談終了 4/8 13:00~16:00 4/5・19 13:00~15:00 4/15 13:30~16:30 4/14 10:00~15:00 4/19 13:00~16:00 毎週月・木(祝日を除く) 9:00~16:00 4/22 15:00~17:00 4/26 10:00~15:00 4/12 13:00~15:00

☎ ①~⑩ 市民生活課(☎22-1196)

☎ ⑪~⑬ 商工振興課(☎22-1295)

☎ ⑭ 建築住宅課(☎22-1163)

場所: 1階111会議室

相談	日付・時間
年金相談 ※要予約	4/28 10:00~15:00

☎ 富士年金事務所(☎0545-61-1900)



まちかど写真館

2月23日は富士山の日



2月23日(水・祝)、イオンモール富士宮で、地元事業者による市イメージキャラクター「さくやちゃん」のイラストを使った商品や富士山に関する商品を集めた展示販売会が行われました。

「こんな商品があるの知らなかった」と、お気に入りの商品を探しながら、多くの人が買い物を楽しみました。

買い物後は、さくやちゃんの限定グッズなどが当たるガラポン抽選会に参加しました。

地元のお菓子が卒業生にエール

3月18日(金)、株式会社田子の月から市内小中学校の卒業生へ、「逆境さえも力に、力強く歩んでほしい」というメッセージとともに、お菓子が贈られました。

東小学校では、卒業式で担任の先生から一人ずつ手渡されると、「コロナで大変なことが多かったけど、たくさんの人に祝ってもらえて嬉しい」と思いがけないプレゼントに喜ぶ卒業生の姿が見られました。



皆さんからの感想をお待ちしています (P29をご覧ください)

2月号の感想を一部抜粋して紹介します。

- ・住んでいても知らないことが多いが、富士山の伝説や歴史が紹介されていたので、地元の良さを知るきっかけになった。富士山と八ヶ岳の伝説は、オチがユニークで思わず笑ってしまった。
- ・高校生議会の参加者一人一人の発言から、若い世代にふるさとに関心を持ってもらうことは、これからの富士宮を支える世代を育てるためにとても良い取り組みだと思った。
- ・朝霧高原ミルクティーのつぼパンが富士市のスーパーでも売られていて、富士宮市民として嬉しかった。

こちら編集室

春は、入園・入学・就職・引っ越しなど、新生活を迎える人が多い季節です。編集室も4月から新メンバーを迎えています。今年度は、大河ドラマや富士山に関連する歴史や文化のほかにも、スポーツ・デジタル推進・手話コーナーを新設し、幅広い情報をお届けする予定です!お楽しみに♪(村)



さくやちゃん
Twitter

