

2026 (令和8年)

2

No.751

広報

# ふじのみや

“ほっ”と一息  
とろける贅沢



広報ふじのみやは、自治会の協力で配布しています。自治会に加入して地域活動に協力しましょう。

2026(令和8年)  
No.751

2 月号 目次

- 3 富士宮にときめくフェス
- 4 富士宮が誇る畜産品 生乳と卵
- 8 二十歳を祝う会
- 10 富士山の日イベント・催し
- 12 富士山への手紙・絵コンクール
- 14 「富士山を詠む」俳句賞
- 16 こども・こそだて／宮ゼミ
- 18 いきいきライフ
- 22 見逃せない情報
- 26 歩く博物館
- 27 暮らしのなかに
- 28 わが家のスター／図書館
- 29 ビジネスコネクトふじのみや
- 30 契約トラブルに注意  
～その契約、本当に大丈夫？～
- 31 スケジュール
- 32 まちかど写真館

## 身近な犯罪から身を守ろう

**市内の犯罪発生状況** (12月8日～1月11日)  
自転車盗 7件 車上ねらい 1件 特殊詐欺 1件

**鍵のかけ忘れで盗まれやすい自転車  
二重ロックをスタンダードに！**

**静岡県警防犯アプリ「どこでもポリス」**

県内で発生した犯罪や特殊詐欺、  
不審者情報、交通事故情報をマッ  
プで見ることができます。



iOS版



Android版

## 災害から命を守るために

地震や風水害、火山噴火など、突然起こる災害から自分や家族を守るため、普段から備えておくことが大切です。



## 火の取り扱いに注意！

冬から春は空気が乾燥し、ストーブやファンヒーターなど暖房機器で火を使う機会も増えるため、毎年多くの火災が発生しています。火の不始末など、人的要因が出火原因の多くを占め、特に風の強い日は、ちょっとした火の気でも大きな火事に繋がる恐れがあります。

### 火災を防ぐために

- ☑ 寝たばこはしない。ポイ捨ては言語道断！
- ☑ ストーブの周りに燃えやすい物を置かない
- ☑ コンロを使うときは、いつもそばに
- ☑ 風が強い日のたき火はやめよう
- ☑ コンセントにたまったほこりが発火原因にも  
定期的に掃除し、使わないプラグは抜こう



## 全国で山火事が多発しています

山火事の大半は、登山客など山に入った人が火を使った後にきちんと消さなかったり、ふもとでのたき火が燃え移るなど、人の不注意が原因で発生しています。

ひとたび発生すると急速に燃え広がり、森林を焼き尽くすだけでなく、人命や家屋、インフラなどにも危害を及ぼし、元の状態に戻すには長い年月と多くの労力がかかります。

山の近くでは、特に火の管理を徹底しましょう。



問 予防課 ☎22-1199





**2月23日は富士山の日**  
— このまちを、もっと好きになる。—

# 富士宮にときめくフェス

**とき**  
2月21日(土)・  
22日(日)  
10:00～16:00

**ところ**  
イオンモール富士宮  
1階・2階専門店街通路

**お楽しみ  
抽選会**

お買い上げ金額  
などに応じて  
参加できます

(順くなり次第終了)

富士山の日を祝い、市内外の事業者や団体が、富士山や富士宮にちなんだ商品の販売、ワークショップ、サービスの提供を行います。

「富士宮の魅力を多くの人に伝えたい」と始まった本イベント。今回で8回目を迎え、2日間で48の事業者・団体が集まります。

ワークショップに参加したり、地元の特産品に触れ、富士宮の魅力を感じてみませんか。



出店事業者  
一覧

## 特別企画

ふくだのぞみ×岩崎仁  
読み聞かせ & サイン会

**時** 2月22日(日) 12:00～

富士宮出身の絵本作家、ふくだのぞみさんと、監修を手掛けた富士山ネイチャーツアーズの岩崎仁さんが、新刊の新作絵本「富士山と生きているー富士山をめぐる水のたびー」の発売を記念して読み聞かせとサイン会を行います。



## ステージイベント

**21日(土) ①11:00～ ②13:30～**

♥さくやちゃん & ゆーこりんの市歌体操

♥hazumu i park のバランスボール

①12:00～ ②12:30～

♥宮っ子トランペット鼓隊 演奏



**22日(日) ①11:00～ ②13:30～**

♥さくやちゃん & ゆーこりんの市歌体操

♥hazumu i park のバランスボール



hazumu i park



宮っ子トランペット鼓隊



宮っ子トランペット鼓隊



バランスボール

2月22日(日)はプリンまつりも同日開催！  
両会場でスタンプラリーに参加すると素敵な景品が  
当たるかも…。特集記事は次のページへGO！

# 富士宮が誇る畜産品

## ～全国屈指の産出額 生乳と卵～



### 産出額県内1位の生乳



#### 富士宮市の酪農

##### ～朝霧高原の開拓から県内有数の酪農地帯へ～

第二次世界大戦後、多くの軍人や軍の関係者、民間人などが海外から国内に戻り、日本全体で深刻な食糧不足に陥ったため、全国で農地開拓が行われました。

朝霧高原には、昭和21(1946)年、長野県出身者を中心に結成された「西富士長野開拓団」が農地開拓のために入植しましたが、水不足の土地を鋤で耕すことが難しく、なかなか農業での開発は進みませんでした。

昭和29(1954)年、富士山麓一帯は政府から「集中的に酪農を行う地域」に指定され、昭和30(1955)年にはジャージー牛が、昭和38(1963)年にはホルスタイン牛が導入され、次第に畑作から酪農にシフトしていきました。

大規模な牧草地改良工事など、国の施策や、西富士長野開拓団、地元民の努力により朝霧高原は現在のような酪農地帯となりました。

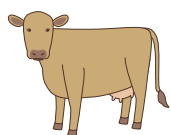

ジャージー牛

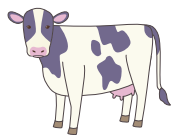

ホルスタイン牛

#### 酪農に適した環境の朝霧高原

朝霧高原では、駿河湾から流れる温かく湿った気流が高原で冷やされ、多くの霧や雨が発生します。

この霧や雨と水はけのいい土壌、緩やかに南へ傾斜する地形が牧草の生育に大きく寄与しています。

また、標高の高い朝霧高原は、暑さに弱い牛の身体にも適しており、牧草地での放牧など、牛へのストレスが少ない環境で、健康に飼育されています。



#### 富士宮の生乳は「おいしい」

富士宮市の乳牛の飼養頭数は県下一を誇り、県内の生乳産出額の約5割を占めています。

令和6年度に開催された関東生乳品質改善共励会(以下:共励会)では、市内の2事業者が最優秀賞に選ばれるなど、質の高さも評価されています。

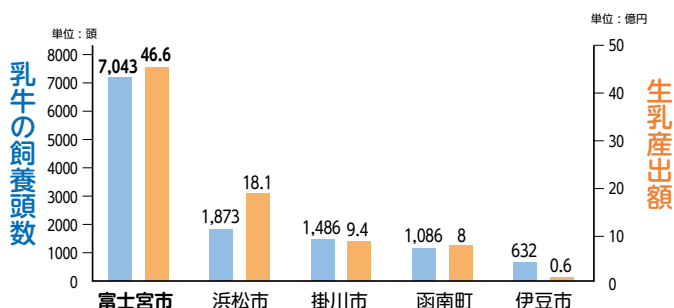

#### 富士宮のこどもにおいしい牛乳を届けたい

市内に牛乳プラント<sup>\*</sup>がなかったため、富士宮市の牛から搾った生乳は市外の牛乳プラントに運ばれ、他の地域の生乳と混ぜられ牛乳や乳製品になっていました。

「地域のこどもに富士宮産のおいしい牛乳を届けたい」との想いから、平成30年に生産から加工までを一手に担う富士の国乳業株式会社が設立されました。

同社では、共励会で上位に入る高品質な生乳を使用しており、富士宮市と富士市の公立小・中学校へ学校給食として牛乳を届けています。

<sup>\*</sup>牛から搾られた生乳を集め、殺菌処理や加工処理を行い、牛乳や乳製品を製造する施設

#### ちょっと一息

##### とっても栄養価が高い！ 牛乳

牛乳には、生きていくために必要な五大栄養素(タンパク質、脂質、炭水化物、ビタミン、ミネラル)が豊富に含まれ、特に骨や歯の材料となったり、血液、神経、筋肉などにおいて重要な生命活動に関わる栄養素「カルシウム」を多く含んでいます。

牛乳はカルシウムの吸収率が40%と他の食品に比べ高く、体内で生成できず、不足しがちな日本人にとって大切な食材です。







## 産出額全国1位の卵



### 日本人に愛される食材「卵」

日本人の卵の消費量は1人当たり年間327個とされ、ほぼ1日に1個の割合で食べられているほど、国民に親しまれています。

16世紀後半にポルトガルとの交流が行われ、カステラなどの南蛮渡来のお菓子や料理が紹介されたことがきっかけで日本に普及しました。

昭和30年以降になると、タンパク質やカルシウムの摂取が重要視されたため、卵や肉、牛乳、乳製品が好まれるようになりました。栄養価も高く安価な卵は、学校給食などでも提供され、健康の象徴として国民食となっています。

### 世界の1人当たりの卵の年間消費個数

単位：個

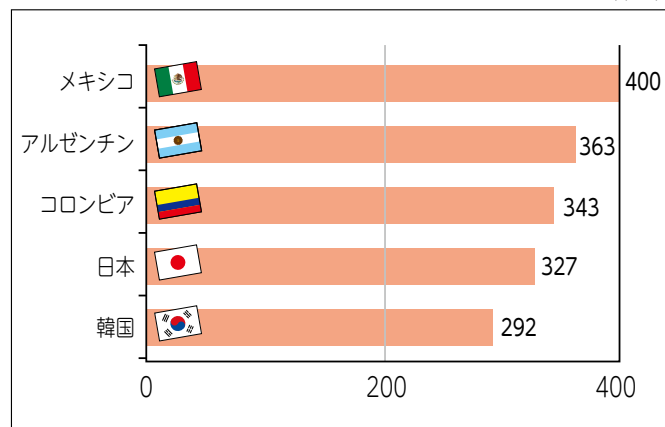

出典：国際鶏卵機関のデータをもとに鶏鳴新聞社が作成した数値(令和6年)

### 富士宮市の養鶏 ～鶏の育成に適した環境の富士宮市～

卵は長距離輸送に不向きなため、全国各地で広く生産され、地域で消費されています。

富士宮市の北部地域は、周囲を国有林や酪農採草放牧地、富士山大沢の扇状地に囲まれ、養鶏に適しています。昭和45～47年頃、人穴地区では、国の「畜産団地造成事業」の全国第一号指定を受けて富士宮養鶏団地の整備が行われ、養鶏が盛んになっていきます。

「ミネラルを多く含んだ富士山の雪解け水が豊富」「澄んだ空気」「偏西風によって渡り鳥が近づきにくいことから鳥インフルエンザの影響が少ない」などの理由から、現在、朝霧高原を中心に北山・山宮地区や上井出地区で9事業者が鶏を飼育しています。

### ついに日本一の産出額へ

新たな鶏卵事業者の参入などによって令和3年に、農水省の統計で初めて全国1位の産出額となりました。

### 富士宮市の卵の産出額の推移

単位：億円

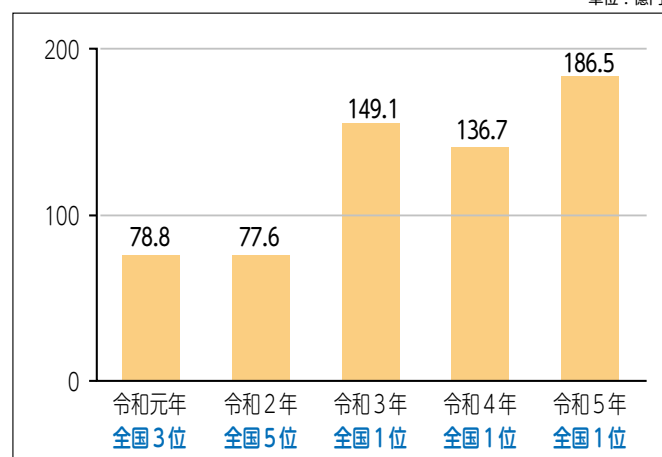

### 富士宮の卵は「おいしい」

栄養バランスのよい飼料や、ケージフリー<sup>※1</sup>などストレスのかからない環境で鶏が飼育され、事業者ごとに特色のある卵が生産されています。

英国グッド・エッグ・アワード2023<sup>※2</sup>に市内事業者が選ばれ、都内の有名ホテルや高級レストランで使用されるなど、国内外で高い評価を受けています。

※1 鶏を狭い鶏舎(ゲージ)に閉じ込めず、平飼いなどで自由に歩き回れるストレスが少ない飼育方法

※2 動物愛護に配慮した方法で生産される卵を表彰する国際的なコンテスト

### ちょっと一息

#### 完全栄養食！ 卵

卵からは、生きていくために必要な五大栄養素のうち、ビタミンCと食物繊維以外のほとんどの栄養素を取ることができます。

また、体内で生成できない9種類の必須アミノ酸を中心に栄養素がバランス良く含まれています。

手軽に使えて料理のバリエーションが豊富なことから、さまざまな食材と一緒に調理することで複数の栄養素をバランスよく取ることができます。



# 牛乳と卵が巡り合う



## 富士宮市 プリンに本気!?

「県内1位の生乳と全国1位の卵をもっと知ってほしい」。そんな想いで始まったPR企画。市の職員が集まり、牛乳と卵のPR方法を本気で考えて、考えて、考えました。



企画を考えた当時の様子



## 多くの人に富士宮産の牛乳と卵の魅力を ～第1回 プリンまつり～

市内の菓子店など20店舗が協力し、市内で生産された牛乳や卵を使用したプリンを販売しました。

雨の中、多くの人々が訪れ、26種類約5,000個のプリンが1時間半で完売しました。



## さらにパワーアップ ～第2回 プリンまつり～

第1回の3倍以上となる50種類約17,000個のプリンが販売されました。

高校生とコラボした「マスマス元気芋プリン」、人気YouTuberとコラボした「ティラミスプリン」など、市の特産品をふんだんに使用したプリンも登場しました。



## 富士宮の新たなブランド ～富士宮プリン～

富士宮産の牛乳と卵を使用したプリンに「富士宮プリン」として統一のロゴを使用します。

職人が丁寧に作りあげるプリンに3つの想いを込めました。



## 富士山の恵みを活かした素材が自慢のプリン

食材に自信をもって作れることが富士宮プリンの自慢です。



富士山をパッケージに



牧場が作ったプリン

## 同じ志から生まれる、個性あふれるプリン

同じようで、同じでない、それぞれのお店の個性が光ります。



焼き加減にこだわる



A2牛乳を使用

## まちを巡り、人とまちをつなぐご当地プリン

「おいしい出会い」が人とまちをつなぎ、多くの人に愛されるご当地プリンを目指します。



食べ歩きしながら、お店を巡れます



※写真のプリンは、プリンまつりでも販売されます。

## 今月の表紙

こどものおやつとしてのイメージのあるプリン。大人でも落ち着いた雰囲気の中で、コーヒーの苦みと一緒に至福のひとときを…

そんなことをイメージして撮影しました。

店内に暖炉があるK's Dinerさんが撮影に協力してくれました。



# 大学生×職人の挑戦 ～プリンの新しいカタチ～

東京農業大学と市内の菓子店が協力し、若い感性と職人の技術を掛け合わせた「パフェプリン」を開発しています。

富士山の恵みを受けた豊富な食材を使用し、パフェの頂上には富士宮ならではの唯一無二のシンボル「富士山」を表現します。

各店が長年培ってきた独自の調理技術を、食べ歩きしやすい大きさのカップに詰め込みます。

※画像はAIで作成したイメージ図です。



## 試作品をこそっと紹介…



### 明月堂

抹茶を使ったプリンに煎茶のゼリーをまといせ、あんこや蜜団子など和の食材を加えました。

富士山をムースで、雪をメレンゲで表現し、和と洋の技術を詰め込みました。



### Sweetee

大学生の「ワクワク感」「可愛い」を、地元のイチゴをベースに表現しました。

2種類のプリンに生地と生クリームを重ね、ムースで夕方の富士山を演出しています。

パフェプリンはプリンまつりでお披露目！ふたを取って見える富士山の景色は購入してのおたのしみ…

Fujinomiya City of Sweets

定番  
プリン

今日しか  
味わえない  
プリン

なめらか  
派

かため  
派

Pudding Festival

お気に入りのプリンを見つけよう！

# スイーツのまち富士宮

## プリンまつり

2026 2.22 (SUN) 10:00-15:00

会場 神田川ふれあい広場 / 富士山本宮浅間大社馬場 及び 第1駐車場  
(富士宮市宮町1-1)

当日は多くのイベントが開催されます。

21店舗がお店自慢の  
プリンを販売します。

新鮮で安心・安全な地元食材を販売します

**富士宮産の新鮮な牛乳・卵等の販売**

10:00 ~ 15:00

試食・試飲あります

**富士の国乳業**

地元の美味しい学校給食牛乳やアールトヨーグルトなどをご家庭で！

数量限定

**JAふじ伊豆う宮～な**

富士宮市は卵の産出額全国1位！とれたて新鮮な卵です

限定300個・整理券配布

**「富士宮プリン」の詰め合わせボックス販売**

「富士宮プリン」を詰め合わせたプリンボックスを販売いたします詳しくは富士宮市ホームページへ

事前予約

市内在住の小学生以下限定(要保護者同伴)

**プリンアラモードをつくろう**

【定員】各回10組 【参加費】無料

①10:00～ ②11:00～ ③12:00～  
④13:00～ ⑤14:00～ 所要時間:30分程度

ご予約はこちらから  
予約は2月9日(月)10:00より開始されます

10:00～15:00(最終受付～14:30まで)

予約不要 **搾乳体験**

自分で牛乳を搾ったことがありますか？  
初めてでもスタッフがサポートするので安心！  
どなたでも楽しめます。

楽しく学べる！食育イベント

**食育パネル&クイズラリー**

食育パネル

なんで富士宮は「スイーツのまち」なの？

富士宮の牛乳・卵のおいしさのひみつや栄養について学ぼう！

クイズラリーは小学生以下限定

クイズラリー

クイズに答えて景品をゲットしよう！

※景品はなくなり次第終了です



祝 令和8年 二十歳を祝う集い

# 希望を胸に はたちの門出

今年度、市内では1,552人が20歳を迎え、1月10日(土)・11日(日)、14会場で「二十歳を祝う集い」の式典が開催されました。  
中学校卒業後、それぞれの道を歩む旧友と久しぶりに再会し、懐かしい思い出話や、これからの進路、夢を語り合いました。











# 2月23日は富士山の日

## イベント

### 宮バス全線無料運行

- 時** 2月23日(月・祝)  
**他** 中央循環の1・8便は運休します。  
**問** 中央循環、東南循環、北循環  
富士急静岡バス ☎26-8151  
芝川路線  
信興バス ☎0545-60-1234

### 富士宮にときめくフェス

富士山の日を記念したイベントです。詳しくは3ページをご覧ください。

### 富士山溶岩・鉱物研究所

大鹿窪地区に分布する富士山の溶岩や火山灰を展示・観察します。

- 時** 2月23日(月・祝) 10:00～15:00  
**所** 大鹿窪遺跡(大鹿館)  
**申** 不要。直接会場へ  
**問** 静岡野尻湖友の会 深澤  
☎0545-60-1234

### 南陵の森バードウォッチング

- 時** 2月23日(月・祝) 9:30～11:30  
**所** 富士山環境交流プラザ  
**対** 小学生以上  
**定** 20人(先着順) **料** 無料  
**講** 影山秀雄さん(日本野鳥の会)  
**申** 2月9日(月)～電子申請で  
**他** 小学3年生以下は保護者の同伴が必要です。  
**問** 富士山環境交流プラザ  
☎59-0050(休館日:火曜日)



### 富士山デジタルスタンプラリー

世界遺産富士山の構成資産や関連施設などで二次元バーコードを読み取り、スタンプを3つ以上集めると、抽選で富士山手ぬぐいやボールペンなど約3,000円分の富士山グッズが当たります。

- 時** 2月28日(土)まで  
**所** 白糸ノ滝など市内外20カ所  
**料** 無料  
**問** 富士山世界遺産課 ☎22-1489

## 図書館

### 中央図書館

☎26-5062

#### 展示コーナー

富士山関連の図書を集めたコーナーを設置します。

- 時** 2月22日(日)まで

#### 富士山へささげる上映会

富士山や静岡県に関連した映像を上映します。

- 時** 2月26日(木)①10:00～②14:00～  
**料** 無料  
**申** 不要。直接会場へ

#### 本となかよくする会

##### ～富士山の日スペシャル～

絵本の読み聞かせと工作遊びをします。

- 時** 2月22日(日) 10:00～11:20  
**対** 小学生以下(保護者可)  
**定** 30人(先着順)  
**料** 無料  
**申** 2月21日(土)までに電話または窓口で

#### ふくだのぞみさん えほんの読み聞かせ

富士宮市出身の絵本作家、ふくだのぞみさんが絵本の読み聞かせやお絵描きクイズをします。

- 時** 2月21日(土) 10:00～11:00  
**料** 無料  
**申** 不要。直接会場へ





2月23日の富士山の日を祝い、  
市内の各公共施設では、さまざまなイベントやサービスが提供されます。

### 芝川図書館

☎65-2802

#### ふくだのぞみさん えほんの読み聞かせ

富士宮市出身の絵本作家、ふくだのぞみさんが絵本の読み聞かせやお絵描きクイズをします。

**時** 2月21日(土)14:30～15:30

**料** 無料

**申** 不要。直接会場へ



### 西富士図書館

☎54-2020

#### たんけんゲーム

～ひみつのキーワードをさがそう～

**時** 2月22日(日)9:00～17:00

**対** 小学生以下

**料** 無料

**申** 不要。直接会場へ

#### 上映会

富士山に関連した映像を上映します。

**時** 2月22日(日)10:30～11:40

**所** 多目的ホール

**料** 無料

**申** 不要。直接会場へ

#### 富士山資料の展示

富士山関連の資料を展示します。

**時** 2月1日(日)～28日(土)9:00～17:00

**他** 2月14日(土)～22日(日)に本を借りると、富士山し  
おりがもらえます。

## 施設の使用料・入場料無料

### 市民体育館(第二体育室)

☎58-6111

**時** 2月23日(月・祝)9:00～21:00

**対** 高校生以下

### 芝川B&G海洋センター(第二体育室)

☎65-2277

**時** 2月23日(月・祝)9:00～21:00

**対** 高校生以下

### 市民プール(屋内プール)

☎58-6606

**時** 2月23日(月・祝)13:00～20:30(遊泳は20:00まで)

**対** 高校生以下

**持** 水泳キャップ

### 富士山天母の湯

☎58-8851

**時** 2月23日(月・祝)10:00～20:00(最終入館19:00)

**対** 中学生以下

### 富士山世界遺産センター

☎21-3776

#### 観覧無料

**時** 2月23日(月・祝)9:00～17:00(最終入館16:30)

**対** 全ての来館者



本ページに掲載している富士山の写真は  
「富士山フォトギャラリー」への応募作品を  
使用しました。



ID 2914

# 富士山への手紙・絵コンクール



## 小学生低学年の部

富士見小学校1年 近藤遼太楼

いつも、あおくておおきくてかっこいいね。ぼくは、なつのふじさんがいちばんかっこいいから、いちばんすきだよ。はちがつのあついひに、くものぼうしをかぶっていたね。あついから、おともだちのくもが、ふじさんのあたまを、ねっちゅうしょうからまもっていたね。おとうとといっしょにえんぶんちゃあじをじめんにおいておいたけど、なめてくれたかな。あとでみたらとけていたけど、ふくろは、あいていなかったからわからないよ。



## 小学生高学年の部

富士根南小学校5年 稲葉香歩

富士山、あのね。  
最近、ばあばとうまく話せないんだ。  
小さいころは、毎日、ばあばのせなかに乗って、富士山の歌を二人で歌っていたのに。  
わたしがばあばのせなかに乗れなくなったころから、だんだんうまく話せなくなったんだ。  
ばあばがわたしに注意すると、イライラしちゃうんだ。  
本当は、ばあばのこと大好きなのにね。  
ばあばのせなかも富士山みたいに大きかったら、今もばあばのせなかに乗って仲良くできていたのかな。  
もうすぐ、わたしの方がばあばより大きくなるよ。  
富士山みたいに大きくなって、今度は、わたしがばあばをせなかに乗せてあげよう。  
それで、もう一度二人で富士山の歌を歌うから聞いていてね。



## 幼児の部

神奈川県海老名市  
アトリエ ENDO 里田煌太



「ゆきがふってきたよ」



## 小学生高学年の部

富士市立伝法小学校5年 立林桃亜



「赤く染まる富士」



## 小学生低学年の部

愛知県知多郡  
誰でもアーティストクラブ 永井陽基



「富士山ろく 茶畑のおばちゃんたち」



富士山への手紙・絵コンクールは、富士山にかかわる地域として、豊かな心を持って富士山をいつまでも守っていくことを願い、毎年開催しています。

今回は、全国から手紙部門に3,158点、絵部門に2,069点の応募がありました。各部門で最優秀賞を受賞した作品を紹介します。



ID 1705

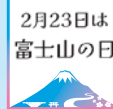

問 文化課 ☎22-1106



### 中学生の部

静岡県富士見中学校3年 岡本愛生

昨年、母が病気治療の為、2ヶ月近く入院した。入院して3週間程たったある日、突然「今、8合目!」と連絡が来た。「何が?」と返信するとすぐ返事が来た。病室から見える富士を見ているうち、治療の進み具合を富士登山に例えることにしたそう。富士山が好きな母ならではの良いアイデアだと思った。父から辛い治療と聞き心配したが、登山を頑張る母の姿が重なり大丈夫と信じられた。以前、一緒に富士山に登った時、母は滑って転んだ。でも大きな笑い声を山に響かせ、立ち上がって歩き出したことを思い出した。面会制限があり、入院中、母には一度も会えなかった。その分、母も見ている富士山を見て、頑張れと応援した。そしてついに登頂成功!退院の日、「ヤッホー」と言わんばかりの明るくて大きな母の「ただいま」の声。

今年の夏、家族で富士山に登った。母の体力を考え、宝永山で日の出を拝んだ。富士山母の闘病を一緒に支えてくれてありがとう。



### 高校生・成人の部

東京都国分寺市 樋浦憲次

新潟の片田舎の中学の修学旅行は東京、江の島、箱根の三泊。箱根芦の湖で観光バスガイドさんが「ここから富士山が見えるのですが、今日はあいにく雲で見えません」と。幻の富士山であった。1961年秋のこと。5年後、富士山清掃登山に参加。山好き約50人が8月中旬6合目に集結。4日間で頂上迄ゴミ掃除だ。気温は低いのに汗だらけ。必死に缶やボトルを拾い集めた。目的が同じ同志、すぐ親しくなった。

深夜彼らと満天の星々をただ驚き、飽きずに見つめた。すると何と東の空の目の高さオリオン座が見えるではないか!

非常に驚いた。

星に詳しい仲間が運良くいて、解説してくれた。

「ここは標高が高いので、夏なのに冬の星座が深夜に限って見える」と。

日本広しといえども、夏に、冬の代表的な星座オリオンを自分の肉眼で見た人は、何人いるだろうか。

一生忘れられない感動は、日本一の富士山の高さがもたらしてくれたものだった。



### 中学生の部

富士根北中学校3年 渡邊咲沙



「星の海」



### 高校生・成人の部

富士宮市 都築修



「山から来るもの」

# 「富士山を詠む」俳句賞



小中学生の部

選評: 渡井一峰



## 富士山人賞

選評 独立峰としてそびえる雄大な富士山と夏空に成長して峰のよう  
うにそびえ立つ入道雲。まるで一枚の絵のようにつまえたスケール  
の大きな句となりました。富士山のふもとに暮らす幸せを  
実感した瞬間なのでしょう。

空一面入道雲と青い富士

富士宮第三中学校一年 小長井結愛



## 富士山地賞

選評 年末に家族総出で餅つきするという家もあり見かけなくな  
りました。この句からは、懐かしい風景がよみがえり、楽しい  
気持ちが伝わります。「はい！ぺったん！」がいいですね。

もちつきは富士山見ながら

はい！ぺったん！

白糸小学校三年 高橋明里



## 富士山天賞

選評 「田んぼが富士をおんぶする」という表現に思わず目が奪われた句です。自分の言葉でしっかり  
富士山をとらえています。富士山を身近な存在として切り取ったとても良い句ですね。

夏の朝田んぼが富士をおんぶする

貴船小学校三年 杉村陽太



## 佳作

すずなりのピーマンくるりふじの山

富士宮東小学校二年 渡邊英岳

せみの声富士まで届く大合唱

井之頭小学校六年 赤池晏歌

夏富士の荒々しい肌人登る

富丘小学校六年 赤池はな

梅雨明けの富士の頂晴れ渡る

柚野中学校三年 望月心那

夏の富士白い衣がとけてゆく

富士宮第三中学校一年 諫山遵史

富士見上げ子つばめ羽を羽ばたかす

北山中学校一年 石川優士

ゆれている富士に白雨のカーテンが

富丘小学校四年 後藤彩季





一般の部

選評: 渡井恵子



### 富士山人賞

選評 令和七年の富士の初雪は例年になく遅かった。やはり秋も深まってくると、またなのかと雨が降る度に思う。「初」の文字には、期待や希望などの心が改まる、瑞々しさがあるように思う。手話の手がこの「初雪」の二語を知らせてくれている。その手を描くことで、初雪の富士の清楚な美しさを抽出した叙法が見えてくる。

手話の手は富士の初雪しらせをり

千葉県千葉市 松尾重史



### 富士山地賞

選評 富士の裾野の朝霧高原には牛舎がいくつもあり、牛が広い牧草地に放されている。住民の数より牛の頭数の方がよほど多い地である。雪もおおむね消えて山肌もあらわになり、夏らしい雄姿の「五月富士」。句の展開が鮮やかで「牛百頭」と飛躍させ、季語の持つ季節感と呼応している。そして高原の緑のさわやかな風までも伝わってくる。

五月富士裾まで晴れて牛百頭

富士宮市 鈴木紀子



### 富士山天賞

選評 田水を落とし田の面が乾くと稲刈り。その稲を架けるために稲架を組んでいる。農村の秋は忙しいが、収穫は満足であったようだ。長い一日の太陽が西へ沈むころ、その夕日が富士の全容を染めている。そして徐々に山頂へ色を絞ってゆく。よく推敲された十七音は限りなく美しく、その景を鮮明に表出している。

刻々と変はる夕富士稲架を組む

富士宮市 黒田清江



### 佳作

登りゆく我も一灯夏の富士

東京都足立区 董久

黒き富士金継ぎめくや登山の灯

富士宮市 西舩香津子

朝夕に富士見る暮し梅を干す

富士宮市 佐野友美

火の波のやがて火の海富士野焼

富士市 清野かつ江

関八州晴れて初富士どこからも

東京都江戸川区 羽住博之

遠富士や少年いまも虹を追ふ

新潟県新潟市 北悠休

秋空の富士この国に未来あり

神奈川県横浜市 大坪覚





ぽっかぽっかサロンよどしっ子  
(淀師区区民館)

12月にはサンタさんが来てくれました★



高原ちびっこすくすくサロン  
(高原一区公民館)

## 地域子育てサロン

地域の人が集まるこどもと保護者の「ホッとできる場所」。保護者同士やスタッフと交流しながら、手遊びやわらべ歌、読み聞かせなどで一緒に遊んでいます。

市内に20カ所あり、各地区で定期的  
に開催しています。

どの地区の人でも予約なしで気軽に  
参加できます。



地域子育てサロン

問 社会福祉協議会 ☎22-0054

## こあら教室

ことばを育む遊びを紹介します。  
子育ての困りごと相談できます。

時 3月4日(水)9:00～10:00

所 療育支援センターこあら

対 令和7年1月・2月生まれ

定 親子10組(先着順)

申 電話または電子申請で

問 療育支援センター

☎22-6868



ID 6897

## おもちゃ病院

壊れて動かなくなったおもちゃを  
修理しています。

時 2月15日(日)13:00～14:00

所 大富士交流センター

問 児童館らっこ

☎21-3715



ID 703

## あそびの教室

歌や手遊び、紙芝居、工作、体操、  
わらべ歌などで一緒に遊びます。

時 2月4日・18日・25日、3月4日の水曜日

10:00～11:00

所 大富士交流センター

対 未就学児

問 児童館らっこ

☎21-3715



ID 702

## 急な病気

問 静岡こども救急電話相談

☎#8000 または

☎054-247-9910

24時間

緊急・重症のときは迷わず「119」へ

## こども相談・虐待相談

問 こども未来課 家庭児童相談係

☎22-1230 平日 8:30～17:15

問 児童相談所全国共通ダイヤル

☎0120-189-783 24時間  
いちはやく おなやみを

問 児童相談所虐待対応ダイヤル

☎189 24時間  
いちはやく

## いじめ・不登校・生活態度・就労の相談

問 青少年相談センター

小・中学生 ☎22-0064

中学卒業～39歳 ☎22-1252

メール相談

✉ e-sodan@city.fujinomiya.lg.jp

平日 9:00～17:00

(第2・4水曜日は19:30まで)

## 知りたい♪ 聞きたい♪ べいびっち



妊婦や1歳未満の赤ちゃんを育てるママや  
パパなどが参加できるトーク会です。事前に  
テーマを決めて毎月1回開催しています。赤  
ちゃんも一緒に参加できます。

～2月のテーマ～

「『家族はチーム!』

～みんなで育児を楽しむコツ～」

時 2月12日(木)

10:00～11:30

所 保健センター

定 20組(先着順)

料 無料

申 電話、電子申請または窓口で

問 健康増進課 ☎22-2727



ID 655

## 催し・募集

科学大好き集まれ!  
本格的な実験を体験しよう



自然科学の本格的な実験を行います。

**時** 3月8日(日)①10:00～12:00  
②13:00～15:00

**時** 富丘交流センター

**料** 無料

**対** 小学3年生以上

**定** 各40人(先着順)

**講** サイエンス・プロジェクト

**申** 2月11日(水・祝)9:00～電子  
申請で

**問** 文化会館事務所 ☎23-1237



## きっす ぱーく にし KIDS PARK NISHI



親子で体験ゲームやスライム作りなどのワークショップを行うほか、ミュージックサークルのハンドベル演奏を聴いたり体験します。

**時** 2月15日(日)9:30～11:30

**所** 西公民館

**対** 小学生以下のこどもと保護者

**料** 無料

**申** 不要。直接会場へ

**問** 西公民館 ☎22-3355

## お知らせ

物価高対応  
子育て応援手当



ID 7529

対象児童1人につき2万円を支給します。

**対** 以下のいずれかに該当する人

①令和7年9月分の児童手当を受給している人と、令和7年9月1日～11月30日に出生した児童の保護者

②令和7年12月1日～令和8年3月31日に出生した児童の保護者

③令和7年9月30日時点で富士宮市に住民登録されている公務員で、令和7年9月分の児童手当を受給している人

**申** ②・③の人は、4月15日(水)までに窓口で

**他** ①の人には1月29日(木)に振り込みました。

**問** こども未来課 ☎22-1146



問い合わせ

南部公民館  
☎23-2818

富士根北  
公民館  
☎23-3896

西公民館  
☎22-3355

芝川公民館  
☎65-0402

柚野公民館  
☎66-0100

上野・北山  
地域学習センター  
☎58-0256

白糸・上井出  
地域学習センター  
☎54-1750

駅前交流  
センターきらら  
☎22-8111

大富士  
交流センター  
☎28-0024

富丘  
交流センター  
☎21-3305

富士根  
交流センター  
☎29-6121

講座名	実施日	時間帯	主 催
	講 師	料 金	受付開始
<b>料 理</b>			
シナモンロール パン作り	3/4(水) 鈴木知子さん	午前 1,900円	富丘 2/12
フランス家庭料理 ～簡単アヤパスと付け合わせ～	3/6(金) 伊藤須美子さん	午後 3,000円	南部★ 2/12
無添加みそづくりと 麹の調味料	3/18(水) 深澤宏介さん(深澤味噌店)	午前 2,900円～	西★ 2/26

### スポーツ

ノルディック ウォーキング in 内房	3/1(日) 佐藤隆夫さん	午前 400円	芝川★ 2/12
------------------------	------------------	------------	-------------

### 親子・こども

親子で動物パンと ごまプチパンを作ろう	3/7(土) 有政由紀子さん(こむぎっ子クラブ)	午前 1,500円	根北★ 2/12
------------------------	-----------------------------	--------------	-------------

講座名	実施日	時間帯	主 催
	講 師	料 金	受付開始
<b>園 芸</b>			
寄せ植え講座	3/24(火) 岩田徹さん(岩田種苗店)	午前 2,900円	富丘 2/25

### 申し込み方法

・各主催施設に(9:00～21:00)電話で

・受付開始日に定員を超える場合は抽選

・★の講座は受付開始日のみ 電子申請(24時間受付)ができます。

・きらら大富士 富丘 富士根はHPから申し込み(24時間受付)できます。

申込はイベント  
カレンダーから





## 日常生活で困っていることはありませんか？ 地域での支え合いが広がっています

高齢になると、買い物や通院、ごみ出しなど、日常生活を送る上での課題が増えていきます。

市内6カ所に設置された地域包括支援センターでは、高齢者の皆さんが住み慣れた地域で元気に自分らしく生活できるよう、日々、相談を受け付けています。

また、同じ地域に住む人たちの困りごとを解決するために、地縁団体、民生委員、NPO法人、民間企業、シルバー人材センター、社会福祉法人、社会福祉協議会など、地域の人が集まってさまざまな活動をしています。

困ったとき、皆さんのそばにはいつでも相談できる場所があります。



### 気になることは、私たちに何でも相談してください

健康や医療、介護、権利擁護、日常生活に関することなど、さまざまな困りごとの相談に応じています。

本人の相談だけでなく、「介護に疲れてしまった」「高齢者向けの施設を知りたい」など、家族や周囲の人からの相談も受け付けています。

保健師や主任ケアマネジャー、社会福祉士などの専門職が本人の状況や状態に合わせて、利用できるサービスを紹介したり、健康に過ごすための提案をしています



問 地域包括支援センター ☎22-1591



ID 1327

### 地域でも支え合いの仕組みを

市の人口のおよそ3人に1人が高齢者という超高齢化社会を迎え、支援を必要とする人が増える一方、担い手となる人材は常に不足しています。

現在、市が中心となって、社会福祉協議会などの関係団体と連携しながら、地域で支え合う仕組みづくりに取り組んでいます。

遠くまで買い物に  
いけない

移動手段がない

自分でごみ出しが  
できない



高齢者の困りごと



地域における困りごとの情報を  
集めています。地域住民とも  
共有し、解決策を考えます。

地域のみなさんの“あったらいいな”を  
カタチにします



生活支援  
コーディネーター

## 地域住民の悩みが支え合いのカタチに

### 大宮西地区 「地域寄り合い処」への送迎



#### 地域寄り合い処って？

地域の人が集まり交流をする場。高齢者の生きがいや社会的つながりを維持していくために欠かせない場の一つとなっています。

地域寄り合い処に行きたいけど、坂が急勾配で徒歩で通うのが難しい…家族にも頼めないし、バスもないし…



地域の社会福祉法人が、デイサービスの送迎が終わった後の時間を使い、送迎してくれることに。

地域寄り合い処に行けなくなりそうなときに、手を差し伸べてくれてうれしい！



### 上野地区 お買い物バスツアー



上野地区では、これからも地域での支え合いが続くよう、必要な手順や募集方法などをまとめた手引書を作成しています。

今まで通り慣れ親しんだお店で買い物をしたいけど、免許を返納して車もないし、徒歩での移動も遠いなあ…



地域の社会福祉法人が、事前に希望のあった参加者の自宅を訪問し、地元の商店まで送迎してくれることに。

毎月開催しており、令和6年4月～令和7年2月でのべ49人が参加しました。

顔なじみのいる店で買い物できるから毎月楽しみ！



住み慣れた地域や生まれ育った地域で、支え合いの活動に協力してくれる人を募集しています。興味・関心がある人からのお問い合わせをお待ちしています。

問 富士宮市社会福祉協議会  
生活支援コーディネーター  
☎22-0054



活動内容はこちら



# 催し・募集

## 介護のためのミニセミナー



ID 1327

「オムツの使い方・選び方」をテーマに講演を行うほか、介護と健康の相談や健康測定ができます。

- 時** 3月23日(月)14:00～16:00  
**所** ウエルシア宮原店(宮原321-2)  
**定** 10人(先着順) **料** 無料  
**講** ユニ・チャーム株式会社  
**申** 2月12日(木)～3月6日(金)に①住所②氏名③電話番号を電話、ファクス、電子申請または窓口で  
**問** 地域包括支援センター ☎22-1591 FAX 28-4345

## 女性のがんについて正しく知ろう ～予防から治療まで～



ID 1277

乳がんや子宮頸がんの予防と早期発見について学びます。

- 時** 2月28日(土)13:00～15:30  
**所** ロゼシアター 中ホール(富士市蓼原町1750)  
**定** 700人(先着順) **料** 無料  
**講** 小倉廣之(富士宮市立病院副院長)、梶本徹也さん(富士市立中央病院医師)、武隅宗孝さん(県立がんセンター医師)  
**申** 不要。直接会場へ  
**問** 健康増進課 ☎22-2727

## 障がい者就職面接会



障がいのある人のための就職面接会です。

- 時** 2月25日(水)13:30～15:30  
**所** ふじさんめっせ 大展示場3(富士市柳島189-8)  
**対** ハローワークへ求職登録している障がいのある人  
**申** 2月16日(月)までに電話または窓口で  
**他** ・空きがあれば、当日も受け付けます。  
・参加企業は、製造業など30社程度を予定しています。  
・リクルートスーツなど面接にふさわしい服装で来てください。  
**問** ハローワーク富士宮 ☎26-3128

## 市民健康講座 富士宮地域における医療の未来像



「どうなる?2040年の医療と市立病院」をテーマに、少子高齢化の進行や、認知症の独居高齢者への対応など、富士宮市の医療の未来像を予測し、市立病院のあるべき姿と市民に取り組んでもらいたいことなどをお話します。

- 時** 3月13日(金)18:30～20:00  
**所** 市立病院南棟4階 会議室  
**料** 無料  
**講** 佐藤洋(市立病院院長)  
**申** 不要。直接会場へ  
**問** 病院管理課 ☎27-3151

## からだチェック



ID 1263

体組成や血圧、骨の健康度の測定のほか、ストレスチェックを行います。

- 時** 3月10日(火)9:00～11:00  
**所** 保健センター **対** 市内在住の人  
**定** 35人(先着順)  
**申** 3月9日(月)までに電話または窓口で  
**問** 健康増進課 ☎22-2727

## 第11回富士圏域トップセミナー



「未来を拓くキャリア支援」をテーマに、障がい者雇用について学びます。

- 時** 2月13日(金)13:00～17:00  
**所** ふじさんめっせ 会議室兼小展示場(富士市柳島189-8)  
**対** 富士宮市・富士市の企業経営者や担当者、福祉・教育・医療の関係者、障がい者雇用に興味のある人  
**定** 100人(応募多数の場合は抽選) **料** 無料  
**内** ①学校を取り巻く支援と連携  
②企業と障がい者が共に成長するインクルーシブな職場づくり  
**講** ①静岡県立富士特別支援学校 ②株式会社ササキ  
**申** 2月11日(水・祝)までにファクスまたは電子申請で  
**問** 富士障害者就業・生活支援センターチャレンジ  
☎0545-39-2702 FAX 0545-39-2701

## 認知症サポーター ステップアップ講座



ID 1443

「認知症になってからも希望を持った未来を持ちたい」をテーマに、認知症の人たちが、実際にどんな気持ちで生活をしているのかを聞き、自分たちができることを考えます。

- 時** 2月27日(金)13:30～15:30  
**所** 市役所1階 111会議室  
**対** 認知症サポーター養成講座を受講した人  
**料** 無料  
**講** 久保亜紀子さん(認知症のご本人)  
**申** 2月26日(木)までに電話で  
**問** 高齢介護支援課 ☎22-1591

## やめられない行動 現代人の心の逃げ場を考える

スマートフォンやアルコールなどの依存「やめられない行動」をテーマにした講演を通して、こころの逃げ場について考えます。

- 時** 3月14日(土)10:10～11:40  
**所** ロゼシアター 小ホール(富士市蓼原町1750)  
**定** 50人(先着順) **料** 無料  
**講** 伊藤桂子さん(東邦大学看護学部看護学科教授)  
**申** 不要。直接会場へ  
**問** 静岡県看護協会(市立病院看護部 西中)  
☎27-3151

## 富士宮市シルバー人材センター 草刈機講習会・植木剪定講習会

### 草刈機講習会

- 時** 3月4日(水)・5日(木)10:00～16:00(全2回)

### 植木剪定講習会

- 時** 3月9日(月)～11日(水)10:00～16:00(全3回)

### 【共通】

- 所** シルバー人材センター(小泉569-2)  
**対** 働く意欲のある60歳以上の市民で、シルバー人材センターに就業できる人  
**定** 各20人(応募多数の場合は選考)  
**料** 無料  
**申** 2月2日(月)～20日(金)に電話または窓口で  
**他** 講習会は、全日程の参加が必要です。  
**問** (公社)富士宮市シルバー人材センター ☎23-4008

# お知らせ

## こころの相談



ID 1255

- 時** 3月5日(木)14:00～16:00  
**所** 保健センター  
**対** こころの悩みについて、かかりつけ医がいない人  
**料** 無料  
**申** 2月26日(木)までに電話で  
**他** 富士健康福祉センターでも相談に応じています。  
**問** 富士健康福祉センター ☎0545-65-2155

## 医療機関にかかる時は マイナ保険証を利用しましょう



ID 1311

マイナンバーカードを健康保険証として利用するための登録をして、マイナ保険証で受診しましょう。医療機関・薬局、セブン銀行ATM、マイナポータルで利用登録ができます。

### マイナ保険証がない人は資格確認書で受診を

後期高齢者医療保険の加入者と、マイナンバーカードを持っていない人、利用登録をしていない人には資格確認書を郵送しています。受診の際は、資格確認書を提示してください。

※勤務先の健康保険に加入している人は、所属の健康保険にお問い合わせください。

- 問** 保険年金課 国民健康保険 ☎22-1138  
後期高齢者医療保険 ☎22-1482

## 年金相談の予約はお早めに

富士年金事務所では、年金請求の手続きや、受給中の年金などに関する相談に応じています。

- 時** 平日9:00～16:00(月曜日は18:00まで)  
第2土曜日10:00～15:00  
**所** 富士年金事務所(富士市横割3-5-33)  
**申** 相談希望日の1カ月前から電話で  
※基礎年金番号がわかるものが必要です。  
**問** 日本年金機構予約専用電話(平日8:30～17:15)  
☎0570-05-4890  
(050から始まる電話機を使用する場合は、03-6631-7521)





## 天まで届け 防火への願い

1月10日(土)、新春の恒例行事である消防出初式が開催され、消防職員・消防団員が集まり、防火への決意を新たにしました。

中心市街地では梯操隊による演技や大型・小型ポンプ操法の披露、消防パレードが行われ、間近でみる迫力ある演技に、集まった観客から大きな拍手が送られました。

神田川沿いではサイレンの合図とともに、無火災・無災害の願いを込めて消防車が一斉放水を行い、青空にかかる水のアーチと虹の共演に歓声が上がりました。

## 催し・募集

「しずおか遺産」  
探索会

ID 7254

普段は入れない白糸発電所の特別見学をはじめ、「しずおか遺産」に認定された発電施設を中心に探索し、富士宮の水と近代産業の歴史を学びます。

**時** 3月14日(土)9:00~12:00

**所** 白糸の滝観光駐車場

**定** 30人(先着順) **料** 無料

**講** 文化課学芸員

**申** 2月13日(金)~3月11日(水)  
に電話または電子申請で

**他** ・別途、駐車場代(500円)がかかります。

・雨天中止(当日8:00~開催の有無を文化課へ電話(☎22-1187)で確認できます。

**問** 埋蔵文化財センター  
☎65-5151

科学大好き集まれ!  
本格的な実験を体験しよう

自然科学の本格的な実験を行います。詳しくは、17ページをご覧ください。

**問** 文化会館事務所 ☎23-1237

地域文化をほりおこす  
市民のつどい

ID 7590

富士宮市地域女性連絡会による新作紙芝居の上映と、生涯学習にちなんだ講演会です。

## 【第I部】紙芝居上演「朝茶」



## 【第II部】講演

「家庭でできる世界の健康療法」

**講** 清ルミさん(常葉大学外国語学部名誉教授)

## 【共通】

**時** 3月15日(日)13:30~15:30

**所** 総合福祉会館 安藤記念ホール

**対** 市内在住の人

**定** 240人(先着順)

**料** 無料

**申** 2月16日(月)~電話または電子申請で

**問** 社会教育課 ☎22-1186

## 富士宮ますつり大会



富士山麓に春の訪れを告げる恒例のますつり大会です。

**時** 3月1日(日)8:00~12:00

**所** 神田川・神田川ふれあい広場

**定** 100人(先着順)

**料** 大人(男性) 3,000円

大人(女性) 1,500円

中学生 1,500円

小学生以下 無料

**申** 2月10日(火)~22日(日)に①郵便番号②住所③氏名④年齢⑤電話番号をメールまたは往復はがき(必着)で

**他** にじますの部のみ審査を行います。

湧玉池石橋~神田宮橋(特定区)間はリールを使用できません。

**問** 富士宮市非出資漁業協同組合 高野孝雄(青木395-1)

✉ fujinomiyaogyokyo@hotmail.co.jp

## 第37回にじます祭



ID 7479

にじますを使った富士山ちゃんこなど飲食ブースの出店や地元特産品の販売、大型にじますの展示、育てますターによる稚魚の放流を行います。

**時** 3月1日(日)9:30~14:00

**所** 神田川ふれあい広場

**問** にじます祭実行委員会

(富士養鱒漁業協同組合内)

☎26-4167

## 国際交流フェスティバル 2026 in 富士宮

さまざまな国の料理や紹介パネルの展示、ステージ発表を通して、異文化に触れながら交流します。

**時** 2月15日(日)10:00~15:00

**所** 駅前交流センターきらら

**料** 無料

**申** 不要。直接会場へ

**問** FAIR事務局

(駅前交流センターきらら内)

☎22-8111

## パブリックコメント



ID 4695

住みよい住まいや地域をつくるための「富士宮市住生活基本計画」に対する意見を募集します。

資料は、市役所1階行政資料コーナー、5階建築住宅課窓口、公民館、出張所、交流センター、市公式ウェブサイトで確認できます。

**時** 2月10日(火)~3月12日(木)

**申** ①意見②住所③氏名④電話番号を郵送、ファクス、メール、電子申請または窓口で

**問** 建築住宅課

☎22-1163 FAX 22-1208

✉ kenchiku@city.fujinomiya.lg.jp

## 性の多様性 市民講座



ID 7513

LGBTQ+をはじめ、多様な性のあり方を考えます。

**時** 2月28日(土)10:00~11:30

**所** 駅前交流センターきらら

**定** 20人(応募多数の場合は抽選)

**料** 無料

**講** 細川知子さん(NPO法人しずおかLGBTQ+代表理事)

**申** 2月18日(水)までに①名前(ニックネーム可)②メールアドレス③連絡先を電話または電子申請で

**他** 申込者全員にメールで連絡します。

**問** 市民交流課 ☎22-1307

## 令和8年度 市政モニター募集



ID 7602

アンケートや市政への提案を通して、あなたの声を市へ届けてください。

**時** 4月1日~令和9年3月31日

**対** 市内在住の公務員でない16歳以上(令和8年4月1日現在)の人

**定** 50人(応募多数の場合は、経験の有無などにより選考し決定)

**申** 2月28日(土)までに①住所②氏名(ふりがな)③年齢④性別⑤電話番号⑥職業⑦市政モニター経験の有無(有の場合、分かる範囲でその年度)⑧連絡手段(郵送・ファクス・メールのいずれか)と連絡先を、郵送、ファクス、メール、電子申請または窓口で

**他** 謝礼:アンケート回答1回につき500円分の図書カード(最大2,000円/年度末に支給)

選考結果は、3月末に応募者全員に通知します。

**問** 広報課

☎22-1119 FAX 22-1206

✉ koho@city.fujinomiya.lg.jp

## 市史講演会



ID 7550



市内には社寺をはじめ、各地域のお堂や祠にさまざまな神仏が祀られ、五穀豊穡や村内安全の祈願、流行病や災厄を祓う祭りが盛んに行われてきました。

なぜ祭りが伝承されたのか、「豊かな実りを願い災厄を祓う富士宮の祭り」をテーマに、自然環境と歴史の観点から富士宮市の民俗文化を読み解きます。

**時** 3月28日(土)14:00~15:30

**所** 駅前交流センターきらら

**定** 80人(先着順)

**料** 無料

**講** 松田香代子さん(市史編さん委員、愛知大学非常勤講師)

**申** 2月20日(金)~電話または電子申請で

**問** 市史編さん室 ☎22-1187

## 「昭和の富士宮展」を 一緒に作りませんか



ID 7572

令和8年度に郷土資料館で予定している「昭和の富士宮展」(仮)の内容を文化課学芸員と一緒に考えます。

**時** 3月14日(土)14:00~16:00

**所** 市役所1階 111・112会議室

**定** 20人(先着順)

**対** 市内在住の人

**料** 無料

**申** 2月17日(火)~3月12日(木)に電話または電子申請で

**問** 文化課 ☎22-1187



大鹿窪遺跡復元住居  
作りワークショップ

ID 1738

大鹿窪遺跡に縄文時代の住居を再現するため、文化課学芸員と一緒に復元住居作りを考えます。

**時** 3月15日(日)13:30~15:00

**所** 埋蔵文化財センター

**定** 20人(先着順)

**料** 無料

**申** 2月9日(月)~3月12日(木)に  
電話または電子申請で

**問** 埋蔵文化財センター

☎65-5151

## 自衛官募集



種別	一般曹・自衛官候補生
対象	18歳以上33歳未満の人
種別	幹部候補生(一般・飛行・専門)
対象	22歳以上26歳未満の人
種別	幹部候補曹
対象	20歳以上33歳未満の人
種別	医科・歯科幹部
対象	医師・歯科医師の免許がある人
種別	技術曹(陸・海・空)
対象	20歳以上で国家免許資格がある人
種別	キャリア採用幹部
対象	大卒以上で2年以上の業務経験のある人
種別	予備自衛官補(一般)
対象	18歳以上52歳未満の人
種別	予備自衛官補(技術)
対象	18歳以上55歳未満で国家免許資格がある人

**時** 3月7日(土)10:00~15:00

**所** 西公民館

**問** 自衛隊富士地域事務所

☎0545-51-1719



## 補助・助成

県内で就職する  
学生を支援します

ID 600

静岡県内へ就職するための採用選考にかかった交通費と、採用後の富士宮市への引越費を支援します。

## 支援額(上限)

交通費	5,940円
引越費	66,000円

**対** 東京都内に本部がある大学・大学院に原則4年以上在学し、令和8年3月に卒業・修了(見込みを含む)の学生。詳しくは、ウェブサイトをご覧ください。

**持** ・必要事項を記載した申請書(市公式ウェブサイトにあります)  
・卒業または修了証明書の原本  
※在学中に申請する場合は在学証明書の原本  
・交通費、引越費用の領収書  
・住民票(市外から転入の場合)  
・就業(内容)証明書

**申** 必要書類を郵送または窓口で  
**他** 交通費と引越費はそれぞれ一人1回まで申請できます。

**問** 交通費について  
商工振興課 ☎22-1154  
引越費について  
企画戦略課 ☎22-1215

## お知らせ

パブリックコメン  
ト結果

ID 4695

富士宮市第3次地域公共交通計画(案)のパブリックコメントへ2件の意見がありました。市公式ウェブサイトまたは市役所1階行政資料コーナー、5階交通対策室窓口で確認できます。

**問** 交通対策室 ☎22-1152

第72回近江八幡駅伝  
競走大会結果

1月18日(日)に開催された近江八幡駅伝競走大会に、市内3チームが出場しました。

## 【結果】

富士宮北高等学校(高校男子)

オープン参加

富士根南中学校(中学男子) 優勝

富士宮第一中学校(中学女子) 優勝

**問** スポーツ振興課 ☎22-1190

## 司法書士無料相談会

令和6年4月から義務化された相続登記をはじめ、遺言、遺産分割、相続放棄など、相続に関する相談に司法書士がお答えします。

**時** 2月14日(土)13:30~15:30

**所** 大富士交流センター

**申** 2月13日(金)までに電話(平日9:00~17:00)で

**問** 静岡県司法書士会富士支部  
☎054-289-3700

市道の破損や  
異常を教えて

ID 7168

道路の穴ぼこ・陥没、側溝・溝蓋の破損を見つけた場合は、市公式LINE「くらし」ページの「問い合わせ・通報」から通報をお願いします。また、直接電話で通報することもできます。

**問** 道路課 ☎22-1240

※土・日・祝日・時間外は当直(☎22-1111)に連絡してください。

## 軽自動車税(種別割)



ID 286

4月1日現在の所有者に課税されます。廃車や名義変更、住所変更などの異動があった場合は、4月1日までに手続きしてください。

車種	手続先
三輪・四輪の軽自動車	軽自動車検査協会 静岡事務所沼津支所 (沼津市大塚字道上27-2) ☎050-3816-1778
125ccを超えるバイク (二輪の軽自動車・二輪の小型自動車)	静岡運輸支局沼津自動車検査登録事務所 (沼津市原字古田2480) ☎050-5540-2051
125cc以下の原動機付自転車・小型特殊自動車・ミニカー	市民税課 ☎22-1125

☎ 市民税課 ☎22-1125

## 宝くじ助成金で整備しました

(一財)自治総合センターが行う宝くじの社会貢献広報事業(宝くじ助成金)は、地域コミュニティ活動の推進に活用されています。



小泉5区自主防災会では、防災用ポータブル電源を整備したことにより、災害時の電気の供給がより円滑に行われるようになりました。

☎ 危機管理局 ☎22-1319

## 小型特殊自動車の所有者は申告を

農耕作業車(トラクター・コンバインなど)、農耕作業用トレーラ、フォークリフトなどの小型特殊自動車は、公道を走行していなくても軽自動車税(種別割)の課税対象です。ナンバープレートが付いていない場合は、申告手続きをしてください。

☎ 市民税課 ☎22-1125

## 富士宮駅西駐輪場の一時利用停止



ID 7175

3月上旬～11月下旬(予定)まで、富士宮駅西駐輪場がリニューアル工事のため利用できません。工事期間中は、富士宮駅南駐輪場および富士宮駅南口ふれあい広場西側入口の一部(臨時駐輪場)を利用してください。

詳しい日程が決まり次第、市公式ウェブサイトでお知らせします。  
※原付は臨時駐輪場に駐車できません。富士宮駅南駐輪場に駐車してください。

☎ 交通対策室 ☎22-1152

## 放課後カフェ #推しゴト探し



市内の企業で働く若手社員と軽食を食べながら、座談会形式でお話します。

時 2月28日(土)15:00～17:00

所 駅前交流センターきらら

対 高校2年生

定 40人(先着順)

料 無料

申 2月20日(金)までに電子申請で

他 高校生、専門学生、大学生で興味のある人も参加できます。

☎ 商工振興課 ☎22-1154

## 戦前戦後期の雑誌・新聞を探しています



ID 1754



市内では戦前から文化活動が盛んで、ガリ版刷り雑誌の「せせらぎ」「星族」「溶岩」などの文芸雑誌が発行されていました。また、ローカル紙の「富士宮報知新聞」は戦後の富士宮を伝える貴重な資料です。

このような雑誌や新聞を持っている人は、お知らせください。

☎ 市史編さん室 ☎22-1187

## 事業者

### 事業に活かす生成AI



Google Workspaceと生成AIの活用を学びます。

時 3月14日(土)13:30～15:30

所 富士宮信用金庫本店6階  
(元城町31-15)

対 社内のDX化を検討している地域事業者など

定 50人(先着順)

料 無料

講 静岡県よろず支援拠点の講師

申 2月27日(金)までにファクスまたはビジネスコネクトふじのみやウェブサイト内予約フォームで

☎ 富士宮信用金庫お客さま相談部  
☎27-3344 FAX 23-6222



## 泉地区

### 泉発電所～市内最初の文明の灯～<sup>ともひ</sup>

電灯照明は、明治時代の日本における文明の象徴の1つです。

明治15(1882)年に東京・銀座に灯された日本初の電灯には、連日大勢の人が見物に訪れました。

明治20(1887)年に石炭での火力発電を中心とした発電事業が始まり、その後、日露戦争後の燃料費高騰を機に水力発電へと移り変わり、1900年代には全国で多くの電力会社が設立されました。

明治41(1908)年6月、旧大宮町・旧富丘村・旧富士根村・旧吉原町(富士市)の名士らを発起人として富士電気株式会社が設立され、潤井川の水を利用した市内初の発電所となる泉発電所が建てられました。

泉発電所では、250kw/hが発電され、旧大宮町、旧吉原町(富士市)、旧今泉村(富士市)などで1,733灯を灯しました。

### 人々の生活を支えた泉発電所

灯油ランプやガス灯に代わる電灯は、人々の生活に大きな変革をもたらしました。『城山区誌』には、泉発電所完成の試験点灯に合わせ、神田川沿いに電線を延長して裸電球がつるされ、初めての電灯に多くの人が驚き、一時は夜店が出るほどの人出であったことが書かれています。

大正14(1925)年、富士電気株式会社は旧富士製紙会社の傍系である富士水電株式会社と合併し、その名前はなくなります。

泉発電所は、潤井川の水量が減少し、発電が十分にできなくなったことや、家庭内での電力消費量が増え、発電量が追いつかなくなったことから、昭和38(1963)年に運転が休止されました。

昭和43(1968)年に発電所は解体されましたが、上棟式の際に建てられた「水波之売神<sup>みづのはのめがみ</sup>」の碑が、今も残されています。

※ 日本神話に登場する水の女神



泉発電所



水波之売神



### 歩く博物館Gコース<泉・野中地区> 飢渴川から潤井川コース

市役所6階文化課、出張所または市公式ウェブサイトなどにあります。



ID 1769

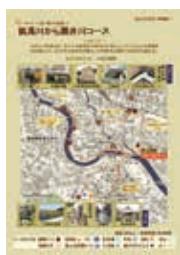

### 歩く博物館ガイドブック

全24コースの地図と解説付きです。

料 500円

申 市役所6階文化課、埋蔵文化財センターの窓口で

他 郵送で購入したい場合は、電話またはメールでお問い合わせください。

問 文化課 ☎22-1187

✉ e-bunka@city.fujinomiya.lg.jp

有料  
ガイドブック



問 文化課 ☎22-1187

# 暮らしのなかに

一人一人が少し工夫するだけで、誰かの優しい暮らしにつながります。できることから一つずつ、暮らしのなかに取り入れてみませんか。

富士山を守り未来につなぐ

エス ディー ジー ズ

## 富士山SDGs

富士宮市に住む私たちが、これからもずっとこのまちで住み続けるためにみんなで取り組む目標です。

できることから一つずつ、一人ひとりが意識して行動しましょう。

ここでは富士宮市の取り組みを紹介します。



生活に苦しむ人への支援を充実させ、誰もが十分な食事や教育、医療を受けられるようにする

多くの支援機関が関わり、病気や失業、ひとり親家庭など、さまざまな理由で生活に困っている人へ家賃の補助、小中学校の給食費や学用品費の助成、食料支援などを行い、生活の安定と自立を支援します。



富士宮市のSDGsへの取り組みを市公式ウェブサイトで紹介しています。



ID 2662

## フードドライブ



家庭で使う予定のない食品を集め、市社会福祉協議会やフードバンクふじのくにを通して、生活に困っている人へ届けています。市だけでなく、市内のスーパーや企業でも回収が行われるなど、支援の輪が広がっています。

フードドライブをテーマにした特設コーナーを中央図書館に設けるなど、周知啓発にも努めています。

問 企画戦略課 ☎ 22-1113

コミュニケーション手段を増やす

## 手話

過去に掲載した手話を動画で紹介しています。



ID 1406

### どこに遊びに行くの？



人差し指を立てて頭の横で交互に振り(遊ぶ)、右手の人差し指を下に向け、前に出す(行く)

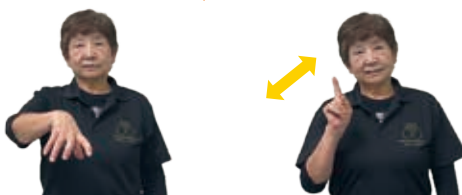

全指を曲げた右手を体の前に置き、首を傾けながら右手の人差し指を左右に振る(どこ?)

### ディズニーランド



人差し指でミッキーマウスの耳の形を描くように、両手を同時に動かす

### ディズニーシー



親指・人差し指・中指でミッキーマウスの耳の形を描くように、両手を同時に動かす

問 障がい療育支援課 ☎ 22-1145



# わが家の スター

長阪 いと 依采 さん  
R6.8.5生

いつもみんなを笑顔に  
してくれてありがとう  
大好きだよ〜



菅谷 みつき 充希 さん  
R7.2.3生

健康に  
すくすく育ってね♪



日比野 あれん 愛蓮 さん  
R5.3.31生

元気な男の子！  
このまま元気に  
すくすく育ってね!!



## 写真募集

下記二次元バーコードから  
ご応募ください。

掲載は、先着順・こども  
1人につき1回です。



ID 2895

## 図書館

※中央図書館は毎週水・木・金曜日は  
19:00まで開館。

※駅前・大富士・富丘・富士根交流  
センターでも貸出・返却できます。

〔休館日〕 中央・西富士 ○

芝川 ○ 共通 □

〔市立図書館ウェブサイト〕

図書の予約・検索・  
貸出延長ができます。



HP <https://www.fujinomiyalib.jp/index>

2													
日	月	火	水	木	金	土							
1	2	3	4	5	6	7							
8	9	10	11	12	13	14							
15	16	17	18	19	20	21							
22	23	24	25	26	27	28							

3													
日	月	火	水	木	金	土							
1	2	3	4	5	6	7							
8	9	10	11	12	13	14							
15	16	17	18	19	20	21							
22	23	24	25	26	27	28							
29	30	31											

## 芝川図書館 「芝川地区の遺跡」

芝川地区にある遺跡を、文化課学  
芸員が解説します。

時 2月28日(土)10:00~11:30

所 芝川会館3階 会議室

対 小学生以上の人

定 20人(先着順)

料 無料

申 2月13日(金)~電話、電子申  
請または窓口で

問 芝川図書館

☎65-2802



## 今月のおすすめ本 ー昭和を振り返るー



昭和20年生まれからキミたちへ  
ー私たちは戦後80年をこう生きてきたー  
稲熊均・嶋田昭浩/

インタビュー構成(世界書院)

昭和20年生まれの著名人のイ  
ンタビュー集。戦後の混乱期を  
経験した人の思いをつづって  
います。



あのことろ、うちのテレビは白黒だった  
ー昭和の暮らしと子供だった私たちー

平野恵理子/著(笠間書院)

引き戸の玄関や木の床の間、薪  
で焚く風呂など、高度経済成長期  
の頃の一般家庭の懐かしい暮らし  
をカラーイラストと文章でつづって  
います。



## ビジネスコネクト ふじのみや

### 株式会社湧玉製薬



錠剤やカプセルなどの健康食品の充填・包装を手掛ける県内でも数少ない梱包専門企業です。

「お客様の安心安全のため先端設備と安定した品質で最大限のサービスを提供し続ける」を経営理念に、厳格な衛生管理のもと多岐にわたる薬品の梱包を取り扱っています。

原料の受け入れから出荷までの全工程において、適正な製造管理・品質管理が行えると認められた工場に与えられるGMP認定を取得しています。

所 淀師1565

☎ 23-0627



### おーきー どーきー・すてっぷ いん ば ぶ る Okey doKey/STEP in BUBBLE



オールドアメリカな雰囲気のアメリカン雑貨を取り扱うカフェです。アメリカ直輸入の雑貨や日用品、お菓子、オリジナルグッズを販売するほか、カフェでは一杯ごと豆から挽くコーヒーやかわいらしい見た目のフロート、数量限定のドーナツやチュロスなどを提供しています。

併設されたコインランドリーのSTEP in BUBBLEには最新のマシンを導入しており、こどもと遊びながら待てるようキッズスペースも完備しています。

一台あたりの駐車スペースも広く、大きい車の駐車や、雨の日に傘をさしながら洗濯物を持つての乗り降りも安心です。

所 大岩139-15



### ビジネスコネクトふじのみや

市や富士宮商工会議所、芝川商工会、富士宮信用金庫が連携し、総合相談窓口を設置し、地元の企業や、創業を考えている人を支援しています。

起業の方法や経営、販路開拓などの事業者のさまざまな相談に応じます。

問 商工振興課

☎ 22-1295

FAX 22-1385







## 即決しないで!ひと呼吸 その契約、本当に大丈夫?

### 契約に関するトラブルが増えています

幅広い年齢層から、SNSをきっかけとしたトラブルの相談が寄せられています。手口は年々巧妙化し、1件当たりの被害額も増えています。

契約に関する知識や経験が少ない若年層では、医療・エステ・美容関連、高齢者では訪問販売・電話勧誘によるトラブルが目立ちます。

### こんなトラブルが起きています

#### 欲しいものは金目のもの?!強引な訪問購入

「不用品を引き取る」と電話があり、訪問による買い取りを了承。洋服を出そうと思っていると、「貴金属や宝石はあるか」としつこく聞かれ、大切な貴金属を強引に買い取られてしまった。



#### 「このままでは危ない」と不安を煽る給湯器点検

事前のAppointmentもなく、初対面の業者が突然、給湯器の無料点検に訪れ、「今すぐ新しい給湯器に交換しないと危ない」と不安にさせる言葉をかけてきた。

お湯が出なくなったら大変だと思い、その場で契約すると、高額な費用を請求された。



#### きれいになりたい女性につけ込む 脱毛エステなどの契約

SNSの広告を見て無料のカウンセリングだけ受けるつもりが、店員からさまざまな提案をされ、よく分からないうちに高額な契約をしてしまった。



### 口頭でも契約は成立します! 契約は慎重に!

その場ですぐに契約せず、内容や解約の条件をよく確認しましょう。複数社から見積もりをとることも大切です。

悩んだり、不安なことがある場合は、周囲の人や消費生活センターなどへ相談しましょう。



### 慌てないで!契約しても、まだ間に合う!

強引な勧誘で契約をしてしまっても、一定期間内であれば無条件に契約の撤回や解除ができる制度があります(クーリング・オフ)。

#### こんな契約が対象です

##### 契約書を受け取ってから8日以内

- ☒ 訪問販売
- ☒ 電話勧誘販売
- ☒ エステ・美容・パソコン教室など特定の継続的なサービス
- ☒ 訪問購入

##### 契約書を受け取ってから20日以内

- ☒ マルチ商法
- ☒ 仕事を提供すると持ちかけて、先に高額な教材費や登録料などをだまし取る内職商法

#### クーリング・オフをするには

契約年月日・契約者名・金額などの情報を記載し、期限内に事業者へ契約を解除する旨を通知します。書面のほか、メールやファクスなどの電磁的記録書面でも有効です。クレジット契約をしている場合は、クレジット会社への通知も必要です。

#### 通知手段の例



はがき



電子メール



USBメモリなどの記録媒体

#### 問 消費生活センター

☎22-1197(平日9:00~16:00)

消費者ホットライン

☎188



詳しくはこちら▲

### 生活安全研修会

富士宮警察署生活安全課の職員から、巧妙化する詐欺の現状と対策について学びます。

**時** 2月28日(土)10:00~12:00

**所** 総合福祉会館 第1・2会議室

**定** 50人(先着順)

**料** 無料

**申** 不要。直接会場へ

**問** 富士宮市身体障害者福祉会 ☎090-2777-3375

## スケジュール(2/1～3/10)

令和8年1月22日現在の予定を掲載しています。開催日などは変更になる場合があります。

### ■富士宮市救急医療センター

☎ 0544-24-9999 FAX 0544-24-9995

内科・小児科・外科	
平日	19:00～翌日8:00
土曜日	14:00～翌日8:00
日曜日・祝日・年末年始	8:00～翌日8:00
歯科(受付は16:30まで)	
日曜日・祝日・年末年始	9:00～17:00

### ■緊急眼科医 診療時間 9:00～17:00

2/ 1	加藤医院(富士市比奈)	0545-34-0011
2/ 8	天神眼科医院(若の宮町)	0544-23-7050
2/ 11	小森眼科クリニック(富士市伝法)	0545-21-0333
2/ 15	なかじま眼科(富士市入山瀬)	0545-72-0011
2/ 22	海野眼科医院(富士市松岡)	0545-30-6260
2/ 23	さいとう眼科医院(西小泉町)	0544-28-5615
3/ 1	戸田眼科医院(宮原)	0544-21-9666
3/ 8	渡辺クリニック(富士市原田)	0545-22-1500

※医療機関が変更となる場合がありますので、必ずご確認ください。

### ■献血 ※2/15は献眼・献腎登録もできます

2/ 1	イオンモール富士宮	9:30～16:00※
2/ 14	イオンモール富士宮	9:30～16:00※
2/ 15	富士山本宮浅間大社	9:00～16:00
2/ 23	イオンモール富士宮	9:30～16:00※

※12:00～13:15は実施しません。

問 福祉企画課(☎ 22-1457)

### ■Radio-f FM84.4Mhz

富士宮市 インフォメーション	月～金曜日の 7:50、13:30、18:00
生電話インタビュー	金曜日 13:30～
ときめき倶楽部 (高齢者向けの情報)	金曜日 11:00～
教えて富士宮市長	2/ 13 7:42頃～
ヒーリング・マインド・リーディング (図書館から本の紹介)	2/ 18・25 14:35頃～

### ■緊急産婦人科医

診療時間 9:00～18:00

2/ 1	富士宮市立病院(錦町)	0544-27-3151
2/ 8	小田部産婦人科医院(ひばりが丘)	0544-23-1182
2/ 15	板東レディースクリニック(杉田)	0544-28-5800
2/ 22	天神産婦人科医院(若の宮町)	0544-24-1322
3/ 1	富士宮市立病院(錦町)	0544-27-3151
3/ 8	小田部産婦人科医院(ひばりが丘)	0544-23-1182

※医療機関が変更となる場合がありますので、必ずご確認ください。

### ■税などの納期

2/2	後期高齢者医療保険料(6期)
	下水道事業受益者負担金(4期)
	保育料(1月分)
	市営住宅使用料・駐車場使用料(1月分)
2/3	市民税・県民税(4期)
	国民健康保険税(7期)
	介護保険料(7期)
	後期高齢者医療保険料(7期)
3/2	水道料金・下水道使用料(1月分)
	保育料(2月分)
	市営住宅使用料・駐車場使用料(2月分)
	固定資産税・都市計画税(4期)
3/3	国民健康保険税(8期)
	介護保険料(8期)

### ■市役所休日開庁日 2/1(日)・3/1(日) 8:30～17:00

取り扱い業務	窓口
・戸籍届出(出生・婚姻・死亡など) ・住民異動届出(転入・転出・転居など) ・印鑑登録申請・廃止届 ・各種証明書交付 (住民票・戸籍謄抄本・印鑑登録証明書など) ・パスポートの受け取り ・マイナンバーカード申請などの手続き	市民課 (証明・マイナンバーカード) ☎ 22-1134 (戸籍・住所) ☎ 22-1135
・国民健康保険の資格取得・喪失届 ・児童手当、こども医療費受給者証の申請	保険年金課 ☎ 22-1138 こども未来課 ☎ 22-1146
・市税などの納税相談と納付 ・税務証明書の交付	収納課(納付) ☎ 22-1129 (証明) ☎ 22-1128

### ■開庁時間延長 毎週水曜日 19:00まで ※水曜日が祝日の場合は実施しません

取り扱い業務	窓口
・印鑑登録申請・廃止届 ・各種証明書交付 (住民票・戸籍謄抄本・印鑑登録証明書など) ・マイナンバーカード申請などの手続き	市民課 ☎ 22-1134
・市税などの納税相談と納付 ・税務証明書の交付	収納課 ☎ 22-1129

### ■相談(祝日は実施しません)

場所: 市役所1階 市民生活課くらしの相談係

①一般相談 ②外国人相談 日常生活全般	月～金 8:30～17:00 (受付は16:30まで)
③消費生活相談 契約や悪質商法	月～金 9:00～16:00
④弁護士相談 ※要予約 (相談日前日の12:00まで、先着7人)	水曜日 13:30～相談終了
⑤司法書士相談 ※要予約 サラ金、登記、少額訴訟	2/13 13:00～16:00
⑥税理士税務相談 ※要予約	2/ 3 13:00～15:00
⑦行政書士相談 ※要予約 許可申請や相続・離婚の 文書作成	2/20 13:30～16:30
⑧行政相談 国や特殊法人への 意見、苦情、要望	2/12 13:00～15:00
⑨人権相談 いじめ、差別、嫌がらせ	2/17 13:00～16:00
⑩内職あっせん相談	月・木曜日(祝日を除く) 9:00～16:00
⑪弁理士相談 ※要予約 特許申請	2/27 15:00～17:00
⑫創業相談 ※要予約	2/24 10:00～15:00

問 ①・③～⑨ 市民生活課(☎ 22-1196)

② 市民交流課(☎ 22-1246)

⑩～⑫ 商工振興課(☎ 22-1295)

場所: 市役所5階 510会議室

宅地建物取引士相談 不動産 ※要予約	2/10 13:00～15:00
-----------------------	---------------------

問 建築住宅課(☎ 22-1163)

場所: 市役所1階 111会議室

年金相談 ※要予約	2/26 10:00～15:00
-----------	---------------------

問 富士年金事務所(☎ 0545-61-1900)

### ■教育委員会

2/ 6	2月定例会	13:30～
------	-------	--------

※傍聴を希望する場合は、事前に連絡してください。

問 教育総務課(☎ 22-1182)

### ■富士宮市議会 2月定例会

2/ 9	本会議(開会、施政方針)
2/12	本会議(議案審議)
2/13	総務文教委員会
2/16	環境厚生委員会
2/17	産業都市委員会
3/ 2・3	本会議(代表質問)
3/ 9・10	予算審査特別委員会
3/13・16・17	本会議(一般質問)
3/18	本会議(一般質問、議案審議、閉会)

※議会はインターネット中継しています。(タブレットやスマートフォンからも視聴できます。)

問 市議会事務局(☎ 22-1191)

イベントカレンダー

毎月のイベント情報を  
一覧で確認できます







## まちかど写真館

慌ただしい年の瀬から迎えた新年 まちに溢れる賑わい

### 冬休みの宿題は年内に



12月20日(土)～1月5日(月)、富士山環境交流プラザで書き初めのスペースが開放され、学校から出されたお題を書くために、多くの小・中学生が訪れました。

日によっては順番待ちの人がでるほどにぎわい、子どもたちは一筆ごとに「とめ・はね・はらい」などを丁寧に書きました。

取材当日、「冬休みの宿題は今日で終わらせる!」と真剣な表情で筆を走らせる1組の親子を撮影させてもらいました。

### 年末の風物詩「富士山女子駅伝」

12月30日(火)午前10時、晴れ渡る青空に鳴り響いたスタートの合図とともに、24チームのランナーが富士山本宮浅間大社を一斉にスタートしました。

富士宮での開催は13回目となり、毎年恒例となった「富士山女子駅伝」。天気にも恵まれ、暖かな陽気の中、沿道には多くの人が集まり、選手の背中を押すよう大きな声援を送りました。



### 人・人・人! みんなで今年一年を祈願



12月31日(水)午後11時過ぎ、富士山本宮浅間大社では、市内外から初詣のために訪れた人で埋め尽くされました。

カウントダウンが始まると、多くの人々がそろって声をあげ、手を合わせて一年の幸福を願うなど、みんなで新しい一年への期待と喜びを共有しました。

迎えた0時00分、寒空の中、辺りは新年の喜びでにぎわう人の熱気でいっぱいになりました。

人口と世帯数 (R8.1.1現在) ※( )は前月比

男性 62,591 (-58)

女性 63,180 (-49)

合計 125,771 (-107)

世帯 59,803 (-37)

